朝鮮日報 朝刊
本紙朝夕刊十二面

社說 都賣商免許制問題

一

北支事變以後 國內經濟分野에 잇서서의 非常統制强化의 必要는 나날이 그度를 加하게되엿다。

勿論 政府에서는 벌서前부터 國際收支의均衡、物資需給關係의 調節에 若心努力할뿐아니라 北支事變을契機로 今後膨脹될 尨大豫算의圓滑遂行을 期하고저 爲替管理의强化 貿易關係의産業調整法制定等에依하야 輸出入貿易統制의强化를 企圖하는터이어니와 事變進展에伴하야 軍需品 生活必需品輸出入에對한 今後 一層統制의 必要를認定하고 商工、大藏兩省에서 協議한結果 現下時勢에 順應한 物資統制乃至 物資管理의 根本方針을 決定하고 具體案作成에 奔忙中이라는데 右方針에依하야 從來의 爲替本位統制는 今後 物資本位의統制로轉換될것인同時에 國內的으로는 重要物資配給、消費統制等을 考慮하게되엿다한다。

二

事變勃發에依하야 國內物價는 軍需品은勿論、一般生活必需品全般에亘하야 顯著히 貴하게되엿스므로 政府는 去三日 暴利取締令을 發布하야 即日로 此를 實施하엿고 朝鮮도 中央政府의方針에追從하야 同日 總督府令으로 此를 實施한것은 周知하는바 事實이다。그러나 以上暴利取締令만으로 一般經濟界의 變態的商行爲、그에伴한 國民生活의不安을 一掃하기에는 現下情勢는 너무도 重大하다。換言하면 北支風雲의 去益重大化에 따라 이것을 絕好의 機會로 一攫千金의 野心을가진 肝商輩들은 暴利取締令의 法網을 巧妙히 避하야 여러가지方法으로 私利를 貪하므로 그結果 國民生活은 더욱 深刻化하여가는 情勢에 잇다。따라서 政府는 第二段 三段的 對處策을 講究하지안흐면 안될 處地에 直面하게되엿다。그리하야 그第二段的 對處策으로 政府는 都賣商免許制를 考慮하게된것이라한다。

三

都賣商免許制는 結局 暴利取締의 一層强化에 不過하다。다시말하면 一種의 暴利取締의具體的 方法이다。日前實施된 暴利取締令第一條에 指定한商品에 對하야『暴利를得할 目的으로서 買占 或은 賣惜』的 行爲를敢行하는者에 對하야 當局은 警告또는 取締할수잇다는것이 規定되엿스나 實際에잇서서 이것을 徹底히 取締하기는 甚히困難한 形便에잇다。即 現在의 配給機構는 大端히 複雜하고 또都賣商數가 甚히 만홀뿐아니라 現行取締令은 그制裁方法이 不徹底하므로 都賣商의買占、賣惜行爲에는完全히取締할길이업다。여게서 都賣商免許制를 考慮하게된모양인데 傳하는바 免許制의 主要骨子는 免許바든 都賣商은(一)一定數量以上의 在庫品을 當局에屆出할것(二)在庫商品을 當局의必要수에 따라서는 價格에拘束을加할것(四)小賣商販賣狀態를 監督하야 買占賣惜의小賣商에 配給을 中止할것等이 되리라한다。

四

都賣商免許制는 只今考慮中이오 아직 實現된것이 아니므로 若 現在時期에 實施할수는업스나 萬一 너무進入하야 局面이 더욱險惡化하거나 또는 一時的 惡化치는안는다드래도 이것이 적어도 短時日에 解決될리가 업는以上 深刻化하는 國民生活의 威脅을除去하기爲하야 이러한方途를 講究實施할 必要가잇슴은 勿論이다。非常時를 當하면 營利的觀念이 薄弱하여지고 利己的本性이 發露하게됨은 人의常情이다。『暴利의追求』는 國民生活을 破壞하는 非國民的行爲라」는點의 說法으로 直面한 不安을 除去하려함은 一種의 空想에不過한것이므로 實際한 暴利取締令의 結果가 不徹底하다면 二段三段的對策을 斷然히 斷定하여야할것이다。

漢口居留邦人全部 軍艦護衛下에下江

事態의危險으로全部撤退키로決定

海軍省에現地公電到着

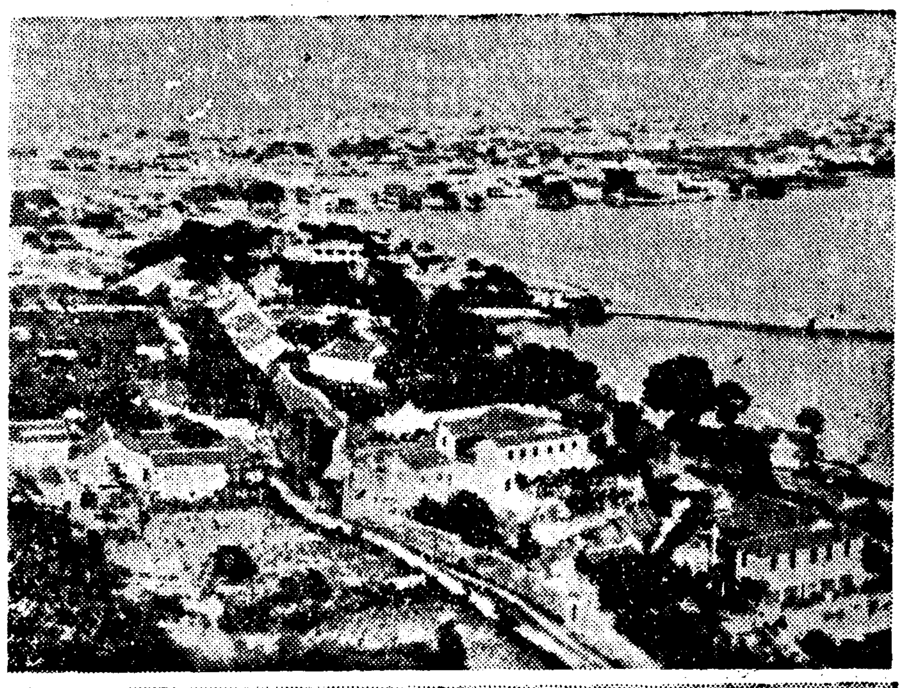

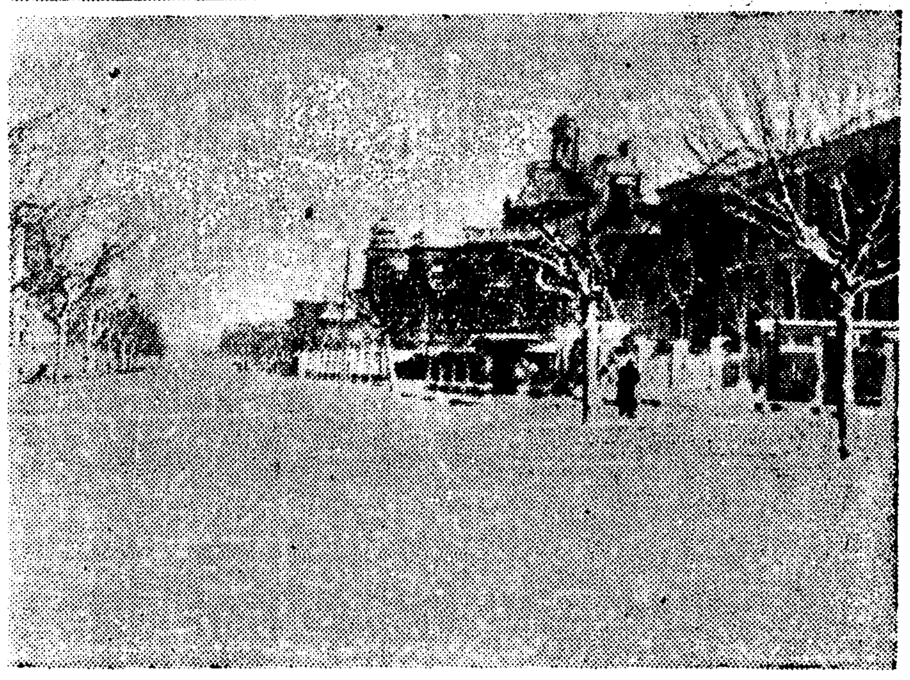

【漢口七日發同盟】 邦人居留民은 事態의 危險에鑑하야 마침내 全部撤退하기로 決定하고 七日午後四時 鳳陽丸에 乘船을 完了하고 이에婦女子를태운 信陽丸과함께 午後五時當地를 出發하야 帝國軍艦護衛下에 下江할터이다 (寫眞上은 漢口市街 眺望、下는 日本總領事館)

【東京電話同盟】 漢口居留民撤退에對하야 七日午後海軍省에 現地海軍指揮官으로부터 左와如한 公電이 到着하엿다

漢口在留邦人은 今七日午後五時까지 全部(凡約一千名)를 鳳陽丸及信陽丸에 收容하고 第十一戰隊의 一部兵力이 이를 護衛하야 上海에 下航하기로되엿다

第七十一議會閉院式 八日午前十一時에擧行

【東京電話同盟】 第七十一議會는 七日會期를 滿了하엿슴으로 是宮廳勅令에 依하야 八日午前十一時부터 貴族院에서 閉院式을擧行하실터인바 御病所가 게시압섯다 當日天皇陛下께압서는 親臨하압시지안코 近衛首相이 勅命을 奉하야 勅語를 奉讀할터이다

秩父宮兩殿下 御豫定等發表

【東京電話同盟】 秩父宮同妃兩殿下께서는 目下 海外에서 御靜養하시는데 今回의 御發病과밋 今後御豫定에關하야 七日午後一時二十分 宮內省에서 左와如히 正式發表하엿다

宮內省發表

秩父宮同妃兩殿下께서는 倫敦의 御任務를 御終了하신後 流行性感冒로부터 肺炎의御症狀을拜하게되여 其後御順調로 신우御經過를 보앗스나 아직 充分御靜養을要함으로 北歐諸國의 御旅行은 御中止하시고 瑞西에서 約二週間御靜養하시엇다 지난 七月三十日瑞西를御出發하시와 和蘭에赴하시사 다시 白耳義 佛國 瑞西를 經由하시와 獨逸을 御訪問하신御豫定이시든바 지난三日 和蘭御滯在中 兩殿下께서는 御發熱 再次流行性感冒의 御症狀을 拜하시게되서서 獨逸에서도 御軫念하압시사 獨逸滯在中의 高橋侍醫 御經過의 分附가게시엇다 今回에는 目下御靜養하게 拜察되나 前回의 御回復이 不充分한 念慮가잇슴으로 醫師의 懇切한 意見에 基하야 今後大陸御旅行은 全部 御中止하시고 充分御靜養하신後 御旅行에 支障업스시기까지 御回復을 待하사 御歸朝하시기로決定하시엇는데 御歸朝의 經路及時期는 目下 全然未定이다

議會會期를마치고 近衛首相談

【東京電話同盟】 特別議會는 今日로써 끗마치고 明日閉院式을擧行할터인데 二週間의 短期라고는하나 이前에 議員諸君의 精勵하야 만흔議案에對하야 協贊을與한것은 國家를爲하야 不堪하는바이다 特히今回의議會는不意에 北支事變으로特히 追加豫算案과 特別稅法案等을提出하지안흘수업게되엇스나 議員諸君도 現下重大時局을 잘諒解하고 贊正으로 擧國一致의實을擧한것은實로滿足하게여이는바이다

今回議會에서 協贊을與한바 法律案과 豫算案實施에 當하야 이를有効適切하게할것은 말할必要도업다 特히昨日衆議院에서는 東亞永遠의 平和確立을爲하야北支事變에關한 決議案이 採決된것은實로 全國民의 總意를 代表하는소리로 政府는 잘 이要望에副하야 期待에背馳되지안토록 充分한決意와 努力으로서 今後事態에 處하지안흐면 안될것이라고思한다 時局은便히 重大하다 今後全國民과함께 余는全力을다하야時局에對處할覺悟이다

西革命政權駐獨 新大使信任狀捧呈

【베를린허스·가떼六日發同盟】 西班牙革命政府의 新任駐獨大使 안토니오·마가시氏는 六日 正午 바이에른地方의 베르히테스가든 山莊에서 히틀러總統에 信任狀을 捧呈하엿는데 그席上에서 마가시新大使는 革命政權에 對한 獨逸의 友情을 感謝한後 프랑코將軍은 볼셰비즘排擊을 爲하야 獨逸과 共同戰線을 펼 決心이다 그리고 나치스第三帝國의 出現은 西班牙에서 實現할수잇슬것이다는言을 述하엿다 이에對하야 히틀러總統은 革命全權의 好意를 感謝하엿다

何應欽、軍政部長辭任 後任에陳誠任命

何의辭職은梅津、何應欽協定責任詰問바더 靑年將校에게毆打當한까닭

【上海七日發同盟至急報】 軍政部長何應欽은 일즉부터 辭表提出이든바 中央은 七日 이를受理하고 그後任으로 軍政部次長陳誠을 任命하엿다 (寫眞은何應欽)

【上海七日發同盟】 何應欽이 突然軍政部長을 辭職한 直接原因은 지난三日 中央軍官學校講堂에서 蔣介石과함께 北支戰備에 對한 講演中 梅津、何應欽協定의 責任을 詰問한다고 蹶起한 靑年將校에게 毆打되여 곳 中央에軍政部長의 辭職을申出한것이다

共産軍綏遠向해北進

【天津七日發同盟】 國民政府共産黨의 合作方針에 基하야 朱德을 軍長으로 南京政府에서派遣한 黃琪翔을 政治訓練處長으로한 共産軍은 지난四日 甘肅省에서 行動을開始하야 果敢한 進軍으로 陝西 山西省境에 進出하야 一部는 綏遠에 向하야 北進하고 잇다한다 右共産軍은 五個師 二十團으로서 編成되엿는데 總兵力은 約五萬三千으로 推算된다

李濟琛 香港經由南京에

【廣東七日發同盟】 李濟琛은 六日午後五時 廣西의 桂林으로부터 廣東에 到着하야 同夜九時 香港으로 向하엿다 그리하야 七日香港發의 外國汽船으로 上海經由南京으로 向할터이다 右는 蔣介石으로부터 南京國防會議에 列席하라는 招電에 應한것이다

張自忠도모든公職辭任

【北平七日發同盟】 冀察政務委員會委員長代理를 辭한 張自忠은 七日다시北平市長及綏靖主任代理도 辭職하엿다 綏靖主任의後任은 綏靖公署參謀長富占魁가 暫定的으로處理하기로 決定하엿다

全會一致原案대로 北支事件特別稅法案可決

增稅關係三案擧國一致順風裡成立

最終日의貴族院本會議

【東京電話同盟】 貴族院本會議는 午後四時九分再開 午前委員會에서可決된

一、昭和十二年度歲入歲出總豫算追加案(第四號)
一、昭和十二年度各特別會計歲入歲出豫算追加案(特第四號)
一、豫算外國庫의 負擔이될 契約을할것을 要할件(追第一號)

을 一括上程하야 林委員長으로부터 審議經過及 結果를報告하고 討論에入하야

前田利定子(研究) 豫算案을 檢討한즉 歲入의 大部分은 公債에依하고 一部는 臨時增稅에依할터인데 此는現下時局에 鑑하야 妥當한 處置라고思한다

고 贊成意見을述하고

日支兩國은 東洋平和를爲하야 相互提携할것이다 그런데 支那는 東洋平和確立에對한 自覺을 가지지안코 드듸여 蘆溝橋事件에 端을發하야 通州事件과如한 慘虐한 事件의惹起를보게된것은 크게遺憾이다 我方은 이에對하야 어데까지던지 不擴大方針으로서 臨하여온것이다 數次에亘한 支那側의 暴戾不信에對하야 斷乎膺懲케되여 炎熱의 北支에在한 皇軍의活躍에 對하야는 銃後의後援을 完全히할것이다

고結하고 議場에 拍手가 起하고 이리하야 滿場一致可決 다음

一、北支事件特別稅法案(政府提出、衆議院送付)
一、昭和十二年法律第四十九號中改正法律案(同上)
一、特別會計에在한 北支事件特別稅收入에 相當한金額을 一般會計에 繰入할것에關한 法律案(同上)

의 增稅關係三案을 一括上程하고 酒井忠正伯으로부터 委員會의 經過및 結果를 詳細報告하고 全會一致原案대로 可決 다음 衆議院에서送付된

一、恩給法中改正法律案(衆議院提出)

을 上程하야 大正十二年法律第五十二號中 改正委員會에 併託하고 最後에 請願十五件을 採擇 同四時四十四分 散會하엿다

衆議院本會議도 一瀉千里로閉幕

【東京電話同盟】 七日衆議院本會議는 午後四時二分再開 日程을 變更하야

一、軍事保護法改正法律案(政府提出、貴族院送付)
一、兵役法中改正法律案(同上)
一、恩給法中改正法律案(宮脇長吉氏外一名提出)

을 緊急上程하고 委員長室生出和平氏(政友)의 報告가잇슨後 杉山陸相의 答辯을 求하야

杉山陸相 軍事保護法의 運用에는 充分注意하야 遺漏업기를 期하겟다

고 答辯하고 委員長報告대로 可決한다음

一、建議案百三十二件

을 一括上程하고 委員長馬場勝氏(民政)로부터 報告가잇고 其中百三十一件에 對하야 採決한結果 委員長報告대로 可決

一、生命保險事業國營에 關한建議案(林路一氏提出)

을 採決한바 社大及第一議員俱樂部만 起立하야 少數로 否決되엇다 다음에

一、國民負擔均衡에 關한 決議案(樂內幸雄氏外五十二氏提出)

을 上程하고 龜井貫一郎氏(社大)로부터 提案理由說明이잇고 全會一致可決 이에對하야

馬場內相 政府는 國民負擔의 均衡을圖하기爲하야 中央地方을 通한稅制改革을 次期議會에 提出할意思가 잇다는 旨를 言明하고다시

一、司法制度改革에 關한 決議案(樂內幸雄氏外十八名提出)

을 上程 原夫次郎氏(民政)說明 次川健市氏(政友)、竹村奉三郎氏(第二)의 贊成이잇고 全會一致可決 이에對하야 鹽野法相本決議의 趣旨에 副하도록 充分努力할터이라 述하고

一、戰時及事變傷痍軍人遺族保護法制定에關한決議案(宮脇長吉君外二名提出)
一、電氣料金引下에關한 決議案(安藤正純君外三名提出)
一、出征兵士家族生活國家保障法制定에關한決議案(三輪壽壯君外四名提出)
一、軍需工業國營化에關한決議案(淺沼稻次郎君外四名提出)

을原案으로 上程하고 小池四郎氏(第二)三宅正一氏(社大)、西尾末廣氏(社大)、淺沼稻次郎氏(社大)로부터 各其趣旨를說明하고 一括하야十八名의 委員에게附託

小山議長 議長席에서 會期는今日로서 終了되엿다 炎暑임에도不拘하고 時局에鑑하야 諸君의連日의 御勞苦를 感謝한다

고人事한後 午後五時三十五分散會하엿다

不擴大主義로立案 增稅는一年限度!

北支事件特別稅法委員會

【東京電話同盟】 貴族院北支事件特別稅法特別委員會는 七日午前十時十一分開會

八條隆正子(研究) 特別稅의 理由如何 財政的의것인가 或은 精神的의것인가

太田大藏政務次官 主로 財政的理由에 依함이나 精神的意味도 包含되여잇다

八條子 事變이 永續할 境遇에도 一年限增稅할것인가

太田次官 不擴大主義에 基하야 立案한것임으로 大體로 一年으로 限할생각이나 不便의態度如何에依하야 考慮하겟다

八條子 增稅案은 擔稅主義에依한것이라고 思한다 根本的負擔均衡을 圖할意味에서 中央地方을通하야 稅制整理를 圖할 意思는업는가

太田次官 稅制整理는 可及的速히하것다

森平兵衛氏(研究) 增稅結果로招來할物價騰貴의 對策如何

太田次官 物價對策委員會의 意見에 基하야 善處할터이다

菅原通敬氏(同成) 增稅는其性質上 一時的의것으로 하기보담 恒久的의것으로 하는便이 조흘로思하는바 所見如何

太田次官 稅制調査會의 意見을드러 善處하겟다

森氏 公債消化力에 對한 見解如何

關原理財局長 今年度에 發行할 國債의 消化에 對하야 政府는 關係金融機關 協力을어더 支障업시 遂行할수잇다고 생각한다 特히 北支事變에 伴하야 發行하기로된 總額一億圓의 小額公債를 郵便局에서 發行하기로되엿다

小倉正恒氏(研究) 北支事變中間에는 多額의公債를 發行한結果 生産力擴充資金에 壓迫을 加하야 相當히 金融

貴族院豫算總會

【東京電話同盟】 貴族院豫算總會는 七日午前十時十二分開會

一、昭和十二年度歲入歲出總豫算追加案(第四號)
一、昭和十二年度各特別會計歲入歲出豫算追加案(特第四號)
一、豫算外國庫의負擔이될 契約을하여야할件

等三案에關하야 賀屋藏相으로부터 說明하고 杉山陸相、米內海相、大谷拓相으로부터도 各所管事項에關하야 說明이잇슨後

大河內輝耕子(研究) 北支事變의結果 經常費의增加를보게될것인데 將來의推測은 如何

賀屋藏相 今回의 增稅는 事變이 今後長久히 繼續될것을 豫想한것이아니라 現在必要한費用에充當할려고한것이다 將來增稅를하겟느냐 안하겟느냐는 只今確言할수업다

菊池男 現在防護團外에 防火團이잇서 此等組織이 亂雜하며 이를統制할必要가잇다고 생각하는데 所見如何

馬場內相 內務省에서 今後防空의統制를 하기로되엿슴으로可及的 이點에關하야서 措置를 講究하겟다

勝田主計氏(研究)로부터도 質問이잇서 速記를中止하고 懇談한後에 質問을續行 討論에들어가 前田利定子(研究)로부터 贊成意見을述하야 採擇한結果 三案모다全會一致로可決되고 同十一時六分散會하엿다

川越大使 嚴戒裡에上海着

【上海七日發同盟】 川越大使는七日午後五時靑島丸으로 上海에到着 岡多陸軍、本田海軍武官、岡本總領事等 日支官民多數의出迎裡에 大使官邸에入하엿다 碼頭에는 工部局警察、領事館警察의警戒嚴重을 極하엿다 川越大使는 大使官邸에서 岡本總領事、田尻、會根兩書記官을招致하고 南京、上海方面의 情勢를聽取하엿다

日本人隣人愛에 市民은感激

【天津七日發同盟】 事件勃發以來 我駐屯軍은 支那民衆의 生命財産保護에 關하야 萬全의努力을 다하고잇는데 支那兵과 保安隊의 暴行掠奪에 遭遇된 民衆은 規律잇는 日本軍을 絕對信賴하고我方의 支那窮民救濟에 感激하야 自發的으로 窮民救濟에當하는 篤志家도잇다 日本側의隣人愛의 發揮에 市民은 日本의 眞意와 好意에感謝의 辭를述하고 治安維持會의 幹部는다시이를 徹底히할려고 努力中이다

國民政府第二次國防會議 長期作戰方略決定

【南京七日發同盟至急報】 第二次國防會議는 前日의 멤버에 西安行營主任 顧祝同을 交하야 蔣介石司令下에 七日午前十時부터 開會되엿는데 軍政部長 何應欽으로부터 軍政委員會에서 作成한

一、全國國防統一作戰計畫及軍區의配置
一、中央地方을通한 戰時體制

의兩案을 附議하고 討論한結果 이를 可決하야 玆에 全面的抗戰方針과 長期作戰方略을 最後的으로 決定하고 會議는 一時間後同十一時에 散會하엿다

南苑攻擊戰中에 金錫源少佐負傷

四十日治療重傷이나意氣昂揚

北支風雲이急을 告할때 牟島民衆에게 奮鬪의 一番을 發하고 鮮鐵으로向한 金錫源部隊長은 지난 二十八日 南苑의 激戰에서 敵의 塹壕에 突入하다가 오른편발목을 빼여 骨折되엿는데이까지 負傷으로 奮鬪할것인가하고 萬來戰線에서 活躍하엿스나 ○○의 命令으로 드듸여 지난 五日 ○○病院에 收容되야 加療中인데 同部隊長은 그의親舊에게 對하야 入院은하엿스나 意氣가자못 活潑하다 醫師는 全治四十日을 要한다하나 얼마아니하야 再次 第一線에 설생각이다라는 電報가왓다

001571

第一좋은 和信鉛筆

山羊乳 キング山羊牧場 京城東小門外城北町 振替口座京城三〇六番

名藥案內 간질 京城鍾路四丁目 日光社

松の實キャラメル

小型國産機の最高權威 特許アクロ式 クボタディーゼル機關 株式會社久保田鐵工所製

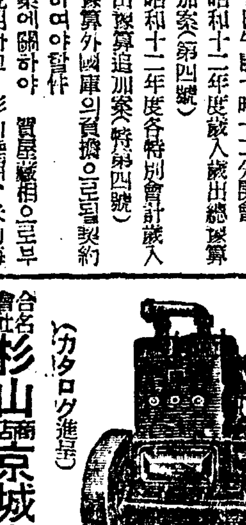

(カタログ進呈) 合名會社杉山商店京城支店 京城府南大門通五丁目

强力 新發明 三省殺虫劑 빈대전멸약

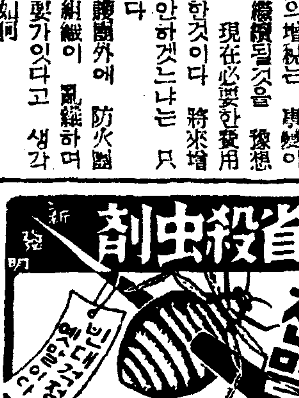

發賣元 三省合名 新藥研究所 京城鍾路二 電光八一三番

말더듬이 訥言專門矯正院 重症한訥言도全治함 矯正案內書無料送呈 京城府櫻花町二〇四ノ三

朝報案內

外務社員招聘 經驗有無不問하고努力奮鬪의士를求함 第一生命保險相互會社 朝鮮支部長 白石一男

平壤 及大邱에限하야本會支部一個所式設置함 希望者現金書類請求事 新講座コード鑑賞會本部

讓店 時計鋪集所業 身上不便으로急速讓渡코저함 照會는 電光 一七三九番으로

平北에再襲한水魔의暴狀!

罹災民萬五千名 堤防우로艱辛避難

呼天痛哭하는情狀目不忍見 今後增水면一層危險

【七日午後新義州支局長金潼植電話】 칠일낫부터 다시퍼붓기 시작한 호우로 압록강이 갑작이 증수가되여 신의주 부내는 위험상태에 빠젓는데 마전동(麻田洞) 민포동(敏浦洞) 화평동(化坪洞) 일대의 피란민 일만오천명은 제방우로 올라와 오리를련하야 근근유하고잇스며 부녀자는 우선제이공보에 수용하고잇다 물은사음에서 불어서륙일밤 새로하시부터 증수되기시작하얏는데 이불시의 증수로말미아마 가장집물등귀녕 몰만가산히 빠저나오느라고 서로가족을일코 제방우에서 호부호자하는양은참으로 목불인견의 처참한정경을 보혀주고잇다 지금 비는끗처잇스나 경찰은 총출동하야 경계하고잇스며 사회사업협회지부에서는 피란민들에게 응급책으로 주먹밥을 해먹이고잇다 측후소의 말을들으면 아프로팔일까지는 비가 또올모양이라는데 만약 칠일밤열두시와 팔일낫열두시 만조시에 무이부는다면 증수와동시에 신의주는아주위험상태에 빠저버릴 념려가잇서 연안의 경비를 엄중히하고잇다

中之島全部浸水

人命死傷도多數模樣

그리고 중지도(中之島)=북하동=는 륙메돌이상이 증수되여 섬전부가 침수되엿는데 푸로페라선이 현장에가서 간신히 피란민을 구조하야가지고 돌아왓스며 인명사상도 다수한모양이나 지금가태서는 자세한것을 알길이업나한다 대개 세납이잇는곳이으로 피란민다수가 모혀잇는모양이고 주민(住民)명은 행방불명이라한다

各地水位(七日午後二時現在)

칠일오후두시 현재각지수위는 다음과갓다

▲新義州 五米九〇 ▲昌城 六米二〇 ▲朔州 五米六〇 ▲義州 八米 六 ▲楚山 八米一〇

그리고 대안 안동현은·연안의침수로 대혼란을 일으키고잇는데 피란민은 약사오천명가량이라한다 안동선의 불통으로증객사백명은 진퇴유곡이되어 역구내는물론 시내각처려관이 대혼잡을 일우고잇다

昌城郡下도 死者十九名

【昌城에서 本社特派員金明善發電】 오일부터 쏘다지는비로말미암아 삭주(朔州)로부터 북진(北鎭)으로가는 도로는 곳곳에 류실되엿지이잇서 교통이두절되엿슴으로 기자는 예정을 변경하야 창성으로 도라가기로되엿다 창성군내의 피해는 신창(新倉)면의 사자십구명 부상자십이명 … 창선(昌善線)이동도로 류실사게 소이천구백팔십칠『메톨』류실로서 리재민이백륙십칠명에게는방금 군청에서 주먹밥을 지어주는중이다

錦承線도不通

륙일오후세시사십오분에 봉천철도총국(奉天鐵道總局)으로부터 조선철도국에드러온 정보에의하면 금승선(錦承線)금현(錦縣)주가둔(周家屯) 사이의 수개처에 수해로말미암아 렬차가불통중이라한다

國防獻金逕至

▲一金百圓 宮井町三三 金冊植氏

鍾路署取扱 國防獻金

륙일 종로서에 들어온 국방헌금은속
一金百圓 堅志町八〇 侍天教中央宗務部
一金二百圓 冷洞町三四의六 金秦鎭氏

李升雨氏獻金 國防費와慰問金

부내수송정(壽松町)에사는경성부회의원 리승우(李升雨)씨는칠일에 국방비로 도일백오십원과 황군위문금으로 도일백오십원을 경성부에 바치엇다한다

滿鐵北鮮線은 貨物取扱不制限

【淸津】 지난 사일부터 편성실시를 본 철도의 전시체제(戰時體制)는 군사수송의 폭주에 대비코저 일반화물(貨物)의 취급을 대규모로 제한하야 일상생활에 불가결한 일용품외의 수송은 이를 정지하고 잇스나만철선(滿鐵線) 만주국철선(國鐵線)에 따라서 만철 북선선(北鮮線)에서는 국철(局鐵)의어방침에 추종하지안코 여전히하등의 제한을하지안코잇다한다

竹添町에탁시禍 兩名이重傷

칠일오전열시이십분쯤해서 시내 죽첨정(竹添町)삼정목 여백오십번지 풍전(豐田)『아파ー트』아페서 시내 대도정(大島町)삼십륙번지 제국『택시』허금남(許金南)(二一)이가 운전하는 경(京)구천일백이십호 자동차에 시내 대흥정 산일번지의 사십사호 정윤주(鄭允柱)의 안해 량씨(梁氏)(三)가 잘못하야 아플건너가랴다가 치엿는데 이서술에그부근에잇던 시내죽첨정삼정목사십오번지 리장호(李長浩)(三)도 치이게되엿다 전기량씨는 머리에 중상을입고 리장호는왼편팔을부지르고 방금적십자병원에서 입원치료중이다

北支在留同胞에 慰問班을派遣

外務部現地各機關과折衝中

북지사변이래 총독부에서는 전(前)외무부 사무관을 파견하야 외무성현지관헌과 협력하는한편 천안(川岸)부대와함께북지거류 조선인동포에 대한보호에 전력하여왓는데 그동안 특별의용대(特別義勇隊)까지 조직하야 맹렬한 활약을함으로 총독부에서는다시이들 조선동포의 활동상황을 위문코저 중추원참의이하조선인 유력자수씨로된 위문반을 조직하야 북지에 파견하야 조선동포에게 따뜻한위문을 하는동시에 북지현장을 시찰식히고저 방금 외무보로하여곰현지각기관과의 사이에 절충을식히는중이라한다

信用못할外交員

부내 견지정(堅志町)팔십번지세탁소에 외교원으로잇는 조성구(趙成九)(二)는 세탁료금집금이십원과 세탁주문바든『쓰봉』세벌『보ー라』양복우아래한벌『렌코트』한벌을 가진채 지난사일에 어대로인지 도망하여버려서 지금까지 드러오지안는다고 부내각서에 수색원이 드러왓다

窃盜就縛

부내대흥정(大興町)오백구십팔번지에 사는리학동(李學東)(三)(一名鍾元)은 지난삼일오전열한시에 북아현정(北阿峴町) 산가운데에서 보생당(普生堂) 약점점원강태평(姜泰平)(三)이가 양복을 버서서 소나무에 거러노코 쉬는때 그속에든 금시계 오십원자리를 절취하야 가지고 도주하엿다가 칠일아침에 아현정에서 소관동산서원에게 체포되엿다

호 반궤가삼십호 침수가옥이팔십오호나되며 도로결궤가 확실히 이백구십메ー틀이요 외남면에도 어시삽키로중에서 어시키로가절궤되여 삭주면과 귀성(龜城)방면의 교통두절로말미아마 대관시와 교동의 식량이결핍하야큰 곤난을 밧고잇는데 식량문제에 대하야는 면정직당국과 유지들어 긴급대책을 강구하엿스나 명안이업고 도에다가 도로의 긴급수리를 탄원하엿는데 아무리 급급히 복구공사를 진행한다하야도 삼개월은 걸려야될 모양이다 지난사일까지 대관시에는 일천오백두의 쌀과 교동에오백두가 잇는데 대관은십사일간교동은 칠일간의 량식밧게업슴으로 리재민의 사활문제가 초미에닥처잇다

搜查願三件

칠일오전에 종로서에 드러온 수색원세건

▲김천군 김천읍 남산정(金泉郡金泉邑南山町)일백팔십륙번지 김재완(金在完)(七)은 김천공유치원 지김중희(金仲熙)의 장남에서 놀다가 지난달이십오일에 집을 나갓는데 도라오지안는다고 차저달라는것이고

▲부내약초정(若草町)구십팔번지 약초관음당(若草觀音堂)에잇는 작간덕삼(作間德三)(二)은신경쇠약으로 정양중이드니 지난사일 오후네시쯤 낫잠을자다가 몽유병자가티 집을나갓는데 도라오지안는다고 차저달라는것이고

▲원적을 북해도(北海道)에두고 평양부앵정(平壤府櫻町)오십일번지대화가(大和家)에서 창기로잇든 앵경(櫻京)『지하에』(三)는 지난이십오일 경성태평통에 잇는 비전옥려관에다리오다고집을나가서 어대로인지도망하엿다고 차저달라는것이다

本社講堂消息

▲金廣玉君과李玉子孃은 來八月八日午後二時本社大講堂에서結婚式을擧行

스포ー츠

玄君對『이글』拳鬪 今夜로延期

昨七日午後七時부터 東京日比谷音樂堂에서 擧行할 豫定이든 玄海男對比島의猛將『조·이ー글』選手와의 拳鬪戰은 이날雨天으로 因하야 今八日午後七時로 延期되엿다한다

都市對抗野球戰 東京軍決勝에

大每主催의 第十一回全日本都市對抗野球大會의 新京俱樂部對東京俱樂部準決勝戰은 六日午後二時卅七分부터神宮球場에서新京軍先攻으로 開始되여 結局七對七의同點으로 勝負를決치못하엿다함은 昨報한바어니와 同準決勝의 第二次戰은 昨七日午後二時三分부터 東京軍先攻으로 開始되여 兩軍奮戰끄테 結局四對三으로 新京軍이 惜敗하엿다 그리하야 東京軍은 今八日午後二時부터 行하는 決勝戰에서 八幡製鐵軍과 對戰케되엿다

	一	二	三	四	五	六	七	八	九	
新京	1	0	0	2	0	0	0	0	0	3
東京	0	2	0	0	0	2	0	0	0	4

李想白氏歸國

지난六月六日『알소우』에서열린 國際올림픽委員總會에 參席하야 東京올림픽組織委員會競技部代表로서 敏腕을 發揮한 李想白氏는 重任을다하고 지난六日正午『방쿠ー바ー』로부터 橫濱에入港한 平安丸으로 歸國하엿다

廣島서日米水上經過

廣島에서의 米國水上選手招待會는 五日午後二時부터 廣島二中臺에서擧行하엿는데『로ー르스』孃의 百米背泳에 日本國際新記錄 一分二十一秒八과 男子二百米背泳에는『키ー파』選手가 日本國際新記錄 二分三十一秒를 作成하엿다

【女子百米背泳】 로ー르스孃(米) 一分二一秒八(日本國際新記錄)
【女子百米平泳】 梶岡(土肥高女) 一分三五秒二
【男子百米平泳】 하킨스(米) 一分一六秒四
【男子二百米背泳】 키ー파(米) 二分三一秒(日本國際新記錄)
【男子二百米】 메데이카(米) 二分二三秒
【男子二百米平泳】 히긴스(米) 二分五五秒六
【男子百米背泳】 키ー파(米) 一分一〇秒四
【男子四百米】 메데이카(米) 五分一秒

今日의運動

▲水上=朝鮮水上競技聯盟主催第一回京城府民大會 兼京城府內學童水上競技大會第二日 午前九時 京城運動場풀(觀覽無料)

世界教育會議終幕

次回開催地는桑港이最有力

【東京支局特電】 지난이일부터동경제국대학을 무대로 교육을통하야 절박한국제위국에 평화를 고창하고열린 제칠회 세계교육회의는 칠일로써 호화스러운마을 다덧다 이날오전 아홉시에 교육법규부(教育法規部)이하일곱개의 부회가열렷는데 가정및학교부에서는 일본대표 삼조(三條)부인이 모성의교육에 대하야 열변을 토하야 모성의존엄성을 강조하엿다 안전(安田)강당에서는 오전열한시부터 리사회가열렷는데 이다음대회개최지를 두고 협의한결과 『산프란씨쓰코』가제일 유력한모양이다 부회를 마친뒤 대표들은 이날오후두시부터 조도전대학(早大)무도관(武道館)에 개최되엿든무도를구경하고 밤에는 오후여덜시 부터 안전강당에서 송별회를 열엇다

그리고 이대회에 출석한조선측 대표는출석이래 각국대표의 강연을 드럿슬뿐이고 조선교육문제에대하야 한마듸도 보고한일도 업섯다

(사진은 대회회원일동의 기렴촬영)

次回는北米로決定

【東京支局特電】 교육회의 제삼련합회의는 칠일오후여덜시부터 안전(安田)강당에서 열렷는데 『몬로』의장을 비롯하야 제대 외국대표일천명과 일본대표 일천오백명이 참석한속에 영국, 비률빈, 카나다, 인도, 아메리카, 아푸리카, 유고슬라비아, 일본대표등의 메별(袂別)인사가 잇슨후 오후아홉시삼십분에 폐회하엿다 그리고 다음제팔회의 개최지는 아메리카로 결정되엿다

情報委員協議會

【光州】 전라남도정보위원회 제일회협의회는 칠일오후한시삼십분부터 도회의실에서 개최하게 되엿다한다

事變發生以來 電報取扱激增

북지 사변발생이래 통신기관의 리용률은 격증하야 지난 칠월 십이일에 경성우편국에서 취급한 전보총수는 륙만사천통을 돌파하야 그우편국개설이래 처음 보는 기록을 지엇다는것은 당시 보도한바이어니와 그뒤에도 련일 폭주하야 지난 그믐까지 이십일동안에 취급한 총수는 팔십구만오백통에 달하엿다 그가운데서 발신(發信)오만사천삼백통 착신(著信)팔만륙천칠백통 중계신(中繼信)칠십사만구천오백통으로 작년칠월에 비하야 실로 삼십일만칠천통이나 더 만허젓다한다

平北水害去益擴大 死亡者二六一名

家屋流失만도二千五百餘戶

未曾有의慘害記錄!

【新義州支局電話】 평북도내의수해는 예상이상으로큰데 교통이 두절된관계로 아직상세의피해상황이 판명되지못한곳이만라 운산(雲山)삭주(朔州)방면의피해만도 그후에 속속판명되는터인데 륙일밤까지에 판명된 피해상황을 전부합한 도내의 통계에의하면 사망자가 다시이백륙십일명으로 늘어섯고 부상자륙십구명 행방불명칠명등이다 그리고 가옥피해와전답매몰, 도로결궤도 상당히 피해가큰바 자서한 수사자는다음과갓다。

▲家屋 流失 一、五九九戶 半潰 四五二戶 浸水 五、一八八戶
▲堤防決潰 六七個所 三千六十米
▲田畓埋沒 三六九町步 浸水五、二九〇町步
▲道路 潰滅 二一、九二四米 浸水 二二、八三〇米

被害尤甚한大館市

橋洞과함께食糧絕乏의變虞

【大館에서龜城支局金應秀發電】 평북삭주(朔州)군 남서면(南西面)외남면(外南面) 수풍면(水豐面)량산면(兩山面)의 수재상황은 매일그참담한피해진상이 판명되고잇는데 그중에도 수풍면과 량산면은 아직도 교통과통신이 두절되여 확실한정보를드를길이 업스나 그밧게 두면에대한 피해만을 실지조사한결과 외남면에서는 남자삼십구명 녀자삼십팔명이 사망하고 부상자는 남자열두명 녀자열네명이다 가옥류실은 이백구호 파궤한것이 팔십구호 반궤가일백십구호 침수가옥이 일백칠십오호로서합게오백구십이호이며 가축의손해는 소가열두필, 말이두필, 도야지서른여섯마리를 류실하엿는데 그중에도 대관(大館)시에서 일백구십호나 류실되여 손해액은 십만원에 달하다 외남면에만 이십만원의 손해를입엇다 대관시의 복구는 절망시되여잇다 그리고 교동금산(橋洞金山)공장은 반궤되여 십만원의 손해를입엇고 남서면에는 사망자 여덜명 가옥류실이 열다섯호 파궤여덜

延專校長 元漢慶博士 九日에渡米

叔父別世의吊慰도할兼 學校問題處理코자

연희전문학교(延禧專門學校)교장 원한경(元漢慶)박사는 학교관계 중요임무를 띄고 구일오후두시 사십분경성역발 렬차로 미국에 건너가게되엿다 한서는 견번에 연희전문학교를 위하여서는 다시업는 후원자인 숙부『짠·언더우드』씨를 일코 그후근신하는가운데 잇섯는데 지금『뉴욕』에 홀로계신 숙모님에게대한 위문도하여야할겸 또 그의돌아간 숙부님은 연희전문학교 협동리사회 재정부위원장으로 잇섯든만큼 그후동위원회의 재정면성에관한것도 잇고 이에따라 여러가지학교발전을 위한 계획도잇서서 어번에 약륙개월간예정으로 미국에 돌어가게된다 또 어번에 건너가면 오는구월에열리는 장로교선교회경영의 조선학교문제에관한 회의에도 참석하게될터로 그회합에서도 선교회경영의 학교문제에 대하야만히 힘쓰게될모양이다 동박사는 떠나기전에 다음과가티 말한다

숙부님 돌아가신뒤에 조위도 겸하야 뉴욕에잇는 우리학교 협동리사회의 문제등 여러가지 처리하지안흐면 안될것이 만하서 이번에 잡가단여오려는것입니다 그러고 이곳선교회 경영학교문제에관한 회합에도 참석케될터인데 어떠케 해서든지 조흔방법이 엇는데로 힘써볼까하옵니다

(사진은 원한경교장)

看東에서時局講演

【看東】 평남중화군 간동공립보통학교강당에서 시국강연회를지난삼일오전열시에열고 동교교장법원(法元)씨의 시국강연이잇슨후 한시경폐회하엿다

犯人은果然누구? 蓬萊町殺人强盜事件 ②

問題의指紋은"太極型" 犯人은初犯이確實

(四十五萬枚指紋을두달동안調査한結果)

兇行當時에犯人은負傷!

봉래정(蓬萊町) 살인강도사건의발생당시장면은 작일지상에 발표한바와가트며 첫재현장에 남아잇는범죄증거를 들면다음과갓다.

×

흉행에 사용한칼은바로 현장 우유상에서 사용하든것으로 칼날우에 피로말라부튼 뚜렷한지문을 발견한 수사대는 어떠진 범인을 체포나한것처럼 깁버하엿다 여지문은 왼손엄지손가락의 전문으로 범인이 만일전과자라면 곳지명수배를 할수잇스리만치 선명히남아잇섯다 이 마(魔)의 지문이야말로 이번봉산서에서송국하엿든 리호영(李虎永)(二三)의 결백함을 증명함에중요한 역활을한것이다 어지문은이중제상문(二重蹄狀紋)이라는특징잇는것으로 알기쉽게말하면태극형(太極型)의지문이다 어것은 사건발생후 공정칠부 지문계(指紋係)에보내서 전과자의지문과대조를시켯다.

여기서잠간 지문이야기를떠나도하나유력한증거를 들지안흘수업다 이제이의 증거를들라면도다시 한거를입선 흉행의 모양을추상하여보지안흘면안되다。 피해자 채인서가 칼을마즌곳은 오른쪽귀밋 목 적우허벅다리 전면(前面)을 한칼로그은 상처등이다 쳐명상은물론 목울 버가량이나 잘려진곳이데 그리로부터 다량의출혈을보게되여 즉사하고만것이다 범인이가지고 도망한것은 계산기속에들엇든 사십원뿐이나 현장에잇는 지갑속에 어백여원이들어잇섯다고하니 범인이×표(도면참조)에 구멍을뚤코침입하야 최초철도를 하려다가 피해자가 눈을뜨게되자 한칼에 목울나려첫다고 볼수잇다 어런경우에 피해자가 무의식중험되 이러나는것은 법의학(法醫學)상리론이지라 범인은 피해자가 저항하는줄알고 젼처다리를 칼로버힌것이라고볼수잇다 최초부터 원한관계라면 어추상은 맛지안치만 거자가 사건발생이래꾸준히일년간조사한결과는 채인서가 원한을가질 성격의 소유자는아닌것갓다。

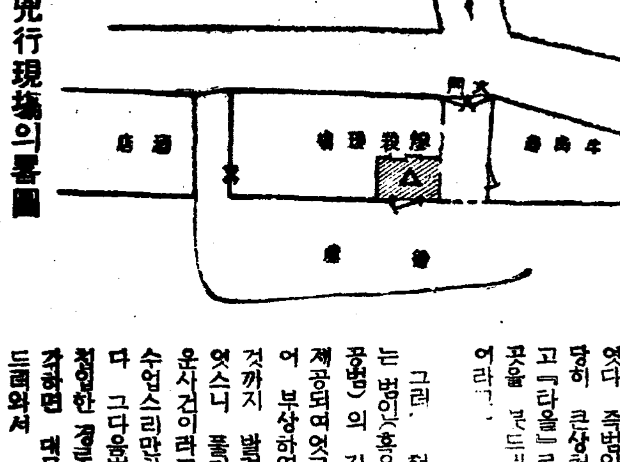

◇……兇行現場의略圖

제일증거물인 선명한지문 그다음 이상과가튼 현장에는 제이증거물로 그상점에서 팔든『타올』한개가 피해자의 목부근에 떠러저잇는데 이상하게도가장자리로도라가며『ㄱ』자로찌저저업서진것이다 경찰은이문제를 어러케 해석하고잇다 즉범인이상당히 큰상처를입고『타올』로 그곳을 붕대하엿다고.

그런 현장에는 범인(혹은그의공범)의 지문여제공되여엇고범인어 부상하엿다는것까지 발견할수엿스니 풀기어려운사건이라고는할수업스리만치되엿다 그다음범인이침입한 경로를 생각하면 대문으로드러와서 작지에 대문이 잠긴여부를알수업다고 하엿는데 우유상의점원 장수명(張壽命)이가 그날밤 수차그대문으로부터 노는게집을 불러드려 술을먹은관계로 그도잠근여부를 모르겟다고한다。 우유상에 드러가 칼을훔처가지고 ×표잇는데 구멍을뚤코 가개안으로친입하야 다시방으로드러가서 흉행을하고 뒷뜰로나와서 엽집지붕너머 또는 대문을지나 도망한것으로 볼수잇다。

×

먼저말한 지문이 범인 또는 적어도 그의종범의 지문이라는 근거는 먼저이지문을 이사건에 등장한인물 전부의지문을가지고 대조하엿스니 피해자 그의가족 친지 부근주민 심지어 나중에는 현장임검을한관리의 지문까지도 모조리한번은 검사하야 최후로 범인의지문이 틀림업다는 단안을 내리게되엿다 다음경찰부로보낸 지문은그곳에 보관하여둔 사오십만장의 전과자 지문과 열심히대조하엿스니 십여명의 지문계원이 규정시간의 집무를마치고 곳이지문대조에 노력하여서 약이개월의시일을 요하엿다한다 물론실수업시 하노라고 두번대조를하엿다니 이개월동안에 약구십만매의 지문을조사한 세음이다 결과는드되어 가튼지문을 발견하지못하엿다 여기서 또하나단안을 내릴수잇게 되엿스니 범인은전과자가 아니라는 사실이다。

×

그후 이지문을 一二三차각경찰에 배부하고 새로운 범죄자가 잡혓슬때마다 한번은 반드시어지문과대조하엿스나 종시발견되지안햇다 봉래정살인강도사건은 지문이 맛지안흐면 아모리 모든조건이 맛드라도 진범인이어니라는 지론(持論)은 절대신임하여야할전향과가튼 범죄과학에 근거를 둔것이다 다음 당시수사본부인 서대문서에서 제일착으로 가장유력한 용의자가 체포되엿스니 이는곳우유상의 점원장수명이다。

日曜講話

◇中央教會 午前十一時 貪慾은禍事 馬興泰氏 午後八時 十字架의怨讎 李鎭亨氏
◇南洞教會 朝禮 우리의希望 金順哲氏 夕禮 題未定 李殷哲氏
◇貞洞第一禮拜堂 午前十一時 未定 洪淳浩氏 午後八時 信仰과交際 韓錫秀氏
◇石橋教會 午前十一時 海邊의예수 朴淵瑞氏 午後八時 自然의成長 朴淵瑞氏
◇三淸町教會 午前十一時 上帝之愛 朱鴻瑞氏 午後八時 我等의反省 李源容氏
◇覺皇寺 午前十一時 傳心法要(三) 朴漢永氏

인간 대사

사람의 의식주(衣食住)를 인간 생활의 가장 업지 못할 필수 조건으로 안다 그리하야 흔은 의식주의 순서 그대로 입는것을 먹는것과 거처하는것 보다 더 중히 녁이기도 하고 흔은 거처하는것을 먹고 입는것 보다 더 힘쓰는 민족을 따라서 다르다 그러나 그중에도 먹는일은 누구에게나 무엇보다도 가장 필요한것이다 그럼으로『민이식위천(民以食爲天)이라』하엿다 이 얼마나 원리이랴 백성들이 몽매하야 정작 참되신 하나님을 아지못하니 밥으로 한울을삼고 배를 하나님으로 삼는다는것이다 백성에『이스라엘』인이『애굽』에서 고역을 하다가 그 명에를 벗고 나왓스니 거기서 더 큰 은혜가 어데 잇스랴 그러컨만 저들이 그만한 하나님의 은혜를 이저바리고 도로혀『애굽』에서 나온것을 원망하엿다 그러나 하나님의 은혜는 한량이 업으사 먹을것이 업다고 원망하는 저희게 하늘에서 기적으로 나리시는『만나』라는 떡을 이슬가치 나리시고 메추라기를 모라다가 저희로 하여금 잡아 먹게하시며 마실 물이 업슬때에『모세』로 하여금 반석을 처서 물이 나오게하엿다 하나님께서도 과연 인간 식사를 중히 녁이신것이다 그런즉 우리는 이 먹고 마시는것으로 한갓치 또는 하나님처럼 녁이지말고 오직 만물을 주재하시는 하나님을 밋고 순종하면 의복을 보다도 영원한 생명의 복을 밧을것이다

●朝鮮의裁縫을機械化하야大發明하얏다
△七세의 小兒라도 能히 使用할수잇다
裁縫ミシン

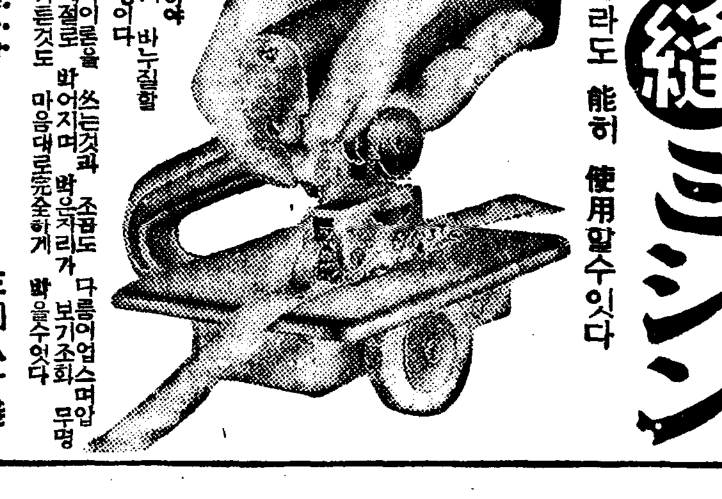

·아·모·라·서· 투른사람이라도 어린아해나 로인이나 극히간단하야 서툴지안코 자미잇게 바누질할수잇는 朝鮮裁縫미싱이다
使用이 簡易한것은 제이론을 쓰는것과 호로 밀기만하면 제절로 박어지며 바늘이 조금도 다름어업스며 明細나 羅紗가튼것도 마음대로完全하게 박을수잇서 보기조회 무명
大特賣 (普針附)(一臺代金)……三圓八十錢
製造元 名古屋市西區傳馬町三丁目 東西商事社 電話本局七八番·四五二六番
◎◎◎◎◎◎【特約店大募集】

男子는鐵이아니다
夏瘦에는精力最新强壯劑에限함 무엇보다도 日常生活에업서서는안될 醫學博士中井先生創製의호루모ー제、藥代 十日分四圓八十錢 廿日分九圓 一個月分十三圓 註文은葉書로申込하시면 누구에게나 代引으로送呈、一郡一個所特約店募集
東京市向島區東三ノ一六 國際ホルモン研究所 振替東京一五一九四〇番

顎骨炎 口內炎 三叉神經痛 顆切除
京城本町平田裏通 ノザワ口腔外科
電本②五三一九一番 (每日午前中手術)

職工募集
男工 一〇〇名 (普通學校卒業者) 女工 四〇名
男工은寄宿舍設備잇고 女工은永登浦在住者
右十六歲以上二十歲까지 品行方正하고身體健全한者採用함 希望者는履歷書寫眞添付하야 左記場所에持參又는郵送할事
記 男工은八月十四、十五、十六三日間每日午前十時로午後三時까지 京城府永登浦相愛商店으로 女工은八月二十日午前十時로 京城府外九老里柳町染工場으로 來談할事
株式會社 柳町染工場

郊外線開通
牛耳洞行 (片途) 四十五錢
華溪寺行 (片途) 三十錢
貞陵里行 (片途) 十五錢
其他、加平、金谷、長興、退溪院方面行定期出車
京城府鍾路三丁目六三 乘合택시 五星自動車部 電話(光)二六〇七五三

全南道旱魃로 桑苗에被害莫大

發育停止로成苗는難期狀態

벌서卅萬株가枯死

【光州】全南道에서는 今秋一般農家의 植桑을 充分히 하고저 今春以來 桑田苗組合에서는 接木中이엇는데 養成人員九十四名 接込株數 市平六十五萬株 改良限返百二千九萬株 魯桑四百九十九萬株 合計六百九十三萬株에 達하고잇서 그活着狀況이 퍽良好하야 오든바 土用入以來의 旱魃이 繼續되어 그發育은 停止되고 大部分이 枯死를하고잇다는데 成苗는 벌서 期待할수업는 形便이며 이미枯死한것이約三十萬株에 達하리라하야 一般養蠶業者들은 憂慮中에잇다한다

廿七萬頭目標 畜牛大增殖

咸南道의十個年計畫

【咸興】咸南道에서는 畜農合理化의 見地에서 畜牛의 大增殖計畫을 세우고잇는데 그骨子를보면 現在의 十六萬八千三百七十七頭를 廿七萬頭까지 大增殖할터이며 明年度부터 十個年計畫으로 實施하기로되엇다 그리고 그方法은 다음과갓다

一、增殖에關한施設
一、飼育牛의保護施設
一、飼料의充實改良
一、畜牛消費의調整
一、飼育牛의利得增進
一、種牡牛의施設
一、飼育管理

畜舍獎勵할터이라는데 이生産의理由를듯건대 一은勞力을 節約하고 二는牛의衛生上有利하고 三은 經濟가 節約되며 四는森林保護上裨益이 多大하다고한다

牙山金融組合서 農牛購入配付 代金은年賦償還

【牙山】忠南牙山金融組合에서는 一般組合員의 利益을 圖謀키爲하야 一萬八千餘圓의 資金으로 農牛五十頭、幼牛四百五十頭 合計五百頭를 買入하야 組合員五百名에게 配付하기로 되엇는데 農牛代金은 同組合에다 年賦로支拂하기로 한다고한다

平南小麥共販

【平壤】平南道의 小麥共販은 지난七月二十日부터 開始하얏는데 現五日現在出廻를보면 約六千石으로되어잇다 共販期는 大體九月中旬까지인데 今年作況은 一割五分乃至二割增産으로 되어잇스나 指定仲買人의 辭退로 競爭入札制實施와 麥價下落으로 出廻가多少不良할것으로 豫想된다

全南棉花 豊作을豫想

【光州】全南은 今年播種期에드러 充分한 雨量이 나리지안하고 依然 旱魃은 繼續되고잇서 水稻作은 凶作을 不免할 形便이나 多少 細雨가 나리어 棉作에는 最適切의 雨量으로 今年棉作은 例年에比하야 퍽發育이 良好하다하며 開花도 約一週日以上이 일르다한다 그런데 今年度棉作面積은 五萬五千二百町步로서 前年比七百町步增作으로、豊作을 豫想인데 昨年은 風水害로 凶作이엇든바 今年豊作으로 再昨年産六千萬斤을 突破하면 全朝鮮産의 三分一以上을 全南棉花가 占有하리라한다

慶山郡에서 畜牛大增産

【慶山】慶北慶山郡農會 畜産係에서는 全郡內總農戶數一萬四千六百三十六에總畜牛數六千六百頭 即百戶當 四十六頭의 小數로는 農業經營上 不便은 勿論이어니와 廐肥의 生産量이 不足하야 巨額의 金肥代를支出하므로農村更生運動上 莫大한 影響이 잇다고하야 向後八年間 即 昭和十九年까지 一萬頭增産大計畫을樹立하고 兼하야 그飼料는 生食

琺瑯鐵器輸出 比前六割增

一月—七月百餘萬圓

今年一月부터 七月까지의 琺瑯鐵器輸出檢査成績은 三萬九千七百一捆、百一萬八千八百三十一圓八十錢으로 前年同期에 比하야 捆數에잇서서 一割六分六厘 價格에잇서서 六割五分의 增加를示하야 一捆의 平均價格에잇서서 四割一分七厘의 增加를 示하얏다 그月別檢査成績은 如左하다

	捆數	價格
一月	五、一一三	一六五、三三八、五〇
二月	五、三八六	一九〇、九六三、〇〇
三月	五、八〇四	一四八、八四〇、五〇
四月	五、八七四	一五九、一四七、〇〇
五月	五、九〇四	一五〇、六六〇、五〇
六月	五、八〇九	一九六、一五三、三〇
七月	五、八〇九	一七〇、一〇六、四〇
計	三九、七〇一	一、〇一八、八三一、八〇

肝油와鰮油의 受檢上注意事項

❶ 魚油酸價測定法

躍進水産의道 咸南의 水産加工業은 날로 發展해가거니와 그中에서도 年産百餘萬圓에 達하는 咸南의 魚油는 今後漁獲의 增加와 그製品의改良에 따라서 製品高가 增加되는同時 그聲價가 노파저 갈것은 明若觀火의 事實이다 이에 元山에잇는 咸南水産試驗場에서는 魚油의品質向上과 그發展에寄與함이잇고저 魚油酸價測定法에對한 講習會를 열엇는대 그講習의 要領이斯業에 關係하는이에게 도음이될까하야 이에記載하는바이다……元山特派員 卞龍甲

肝油受檢上의 注意事項

肝油檢査도 二個年을 지나서 製品의品質包裝 모다顯著히向上하야 未曾有의 高價로서 取引한다고하나 아직改善할餘地가 적지안타。肝油檢査에當하야 注意할諸點을列記하면 如左하다。

品質

(1) 殘滓 其他의夾雜物의 分離에 一層의研究를할것

咸南道肝油檢査規則에 依하면 前記 不純物의 含量百分之二以上의것은 不合格이라고定햇다 實驗에 徵할때 가장顯著한것에 이르러서는 四〇%—五〇%의 殘滓를 包含한것이잇다。此等은 技術의拙劣보다 오히려製油者로서의 誠意가 缺乏한것으로 생각한다。特히注意를喚起하랴는것은水分의混入으로서 洋鐵罐의 洗滌或은 野積의 不注意에基한 雨水或은 눈녹은물이流入하는것인데 이것때문에不合格이되어 再精하는 事例가 적지안타。

(2) 品質의選別에더욱留意할것。現行檢査는 抽出檢査로서供試品中의 最低等級을 付하는規定이 잇스므로 一、二의不良品때문에 受檢品 全體의 等級을 低下하야 受檢者로하야금 多大한 損害를 蒙케하는他面 此等不良品이 本道에 잇서서 發見안되고 着荷地에서 發見될때는 本道産肝油의 聲價를 失墜하야 其損失은 測定하기 어려움을 생각하여야할것이다

(3) 分離糟의 洗滌을 行할것。分離糟의 洗滌이 不充分하기때문에 汚物의 腐敗에 依하야不快한 色彩 及 臭氣를 付할 憂慮가잇다。

包裝

(1) 洋鐵罐은 반드시 一番罐又는此에 準한것을 使用할것 各地가 모다 一般으로 容器의 程度를 올리나 아직充分치안타。兩後반드시 前記容器를 使用하여야하겟다。

(2) 口金은嚴重히 封緘할것。封緘을 請負制度로하는傾向이 잇다。그러므로 粗漏하야 送荷途中에 漏洩하는일이잇다。

(3) 箱子의蓋付及 繩掛를 堅確하게行할것。箱의蓋付에際하야 洋鐵罐을 突破치안케 釘을박을때는 勿論 釘은 內側으로부터 外側으로 向하야打込折曲할것。各地가 모다繩掛가 極히 不充分하고 또區區하야 緊縛力이적고 繩掛의效果가적은즉 一層改善을要한다。

(4) 包裝에부칠 表示事項(品名 生産地名、製造人의氏名、又는 一定한記號)의 表示는 鮮明히할것

鰮油의不合格 原因

昭和四年에 鰮油의檢査를 施行한以來 當業者의 製造技術及鰮油그물건에對한 認識도一段向上하여와서 最近에는大部分의製品이 一等 又는二等品인狀態로서 實로 産業上 조흔現象이다。그러나 一面에잇서서 적은不注意로서 往往不合格品을 내는일이잇서 檢査當事者로서 도遺憾히 녁이는일이잇다。다음에昭和十一年度 元山水産製品檢査所에서 取扱한 鰮油不合格原因列表를 들어 如何한 點에 注意해야되것는가를 指示하려한다

製品高 一九八、二九五罐
不合格品 六、九一八罐(製産高의二、八%)
不合格原因
夾雜物에依한것 三、三三一罐(不合格品의四八%)
容量不足에依한것 二、七八六罐(不合格品의四〇%)
包裝不良에依한것 六二四罐(不合格品의九%)
其他三七六罐(不合格品의五%)

即 不合格原因으로서는 夾雜物及 容量不足에依한것이 大部分이다 夾雜物은魚體殘滓、水分及 空罐中에 남은重油等이다 是等은貯油槽를 항상 淸潔치안흠과 鰮油容器인 石油空罐을 苛性아루카리溫液으로不充分히 洗滌하는데서 惹起하는것이며 또 容量不足은 秤自體에狂目이 생기는일이잇스므로 어느點에 充分 留意하면 조흘줄안다。凡 如何히 熟練한 技術일지라도 恒常 細心의 注意를 하고 계으르지안케 하여야될 것이다。

硬化油에對하야

硬化油工業은 朝鮮에서 最近勃興한諸種의 所謂 新興工業의 一인바이며 또 軍需工業의 一部門으로서 그洋洋한 將來의發展은 括目할바가잇다 그리고 今日의魚油製造業의 隆盛을 齎來한 直接間接의 原因은두말할것도업시 魚油硬化의 工業化에잇고 그곳에 不可分離의 기픈因緣이잇는것이다。硬化油의 說明에 압서서 所謂 油脂라는것에對하야 一言하면 動植物의 體質을 構成하는 成分의 主된 物로서는 蛋白質、含水炭素、水分及油脂를 들수잇다。그가운데 油肥라는것은 魚油、肝油及 大豆油等과가티 常溫에 液狀이되어잇는 脂肪油라고 稱하는것과 牛脂、豚脂及 椰子油와가티 常溫에 固體狀을 呈하고잇는것은 脂肪이라고 부르는것의 總稱이다 脂肪油나 脂肪은 모다 그成分은 脂肪酸과『그리세린』으로 成立한것으로 化學的으로는 極히類緣이가깝다。液狀 脂肪油에 水素瓦斯를化合하면 固體의 脂肪이 되고 其化學的의 性質도 여러가지로變하야진다。이것이 곳 硬化油라고부르는것이다。天然界에잇는 脂肪은 脂肪油에 比較하야 甚히적고 게다가脂肪油는 其本來의 液體대로는 利用되는 範圍도 甚히 조브다 固體인 脂肪은非常히 用途가 넓어서 食用、石鹼原料、蠟燭原料 減摩脂肪 火藥爆藥等에 씨우며 따라서 그곳에 硬化의 目的이잇는것이다 如斯히 脂肪油의 硬化는 近年工業的으로 行하야 硬化油工業으로서 顯著히 發達을遂한것이다。

工業的으로 行하는 硬化의 裝置及方法은 여러가지로되여 어느것이나 脂肪油 水素及此等兩者의 化合을 促進식힐『니켈粉末』의 混和를 完全히遂行식히기爲하야 方法을 달리할것으로 其原理는 먼저原料인鰮油 又는 大豆油等을 精製하고 이에 따로 調製한니켈粉末을 加하야 密閉罐中에 너허서 잘 混和하야서 水素瓦斯를 通하야 攝氏二〇〇度以下로加熱하고 適當한 時間을 經過한後 濾過식혀니켈粉末을 除하고 一定型에 流込하야 放冷한다。如斯히하야 만들어진 硬化油는 一般으로 白色又는 淡黃色의 牛脂狀 又는 豚脂狀의固形脂肪이다 대체 魚油로부터製造한것은 硬化魚油라고도부른다 또한 以上과가튼 硬化作業을 施한재료의것은 硬化油臭라고 부르는 特有의 微臭를 가지고잇스나 이에水蒸氣를 吸込하던가 又는 高度의眞空에서 水蒸氣를 通하므로서 大體에잇서 脫臭할수잇는것이다。

硬化油의 榮養—硬化油의 用途는 여러가지잇스나 牛脂代用으로서의 食用도重要한 나이다 歐米에서는『人造빠터ー』或은『人造라ー드』로서盛히 씨워지고 日本에서도이方面에 消費되는 傾向이 漸次盛해가고잇다 硬化油中에는그製造時씨운『니켈』이 多少包含해잇서 普通千萬分之一乃至 百萬分之六쯤이나 이含量으로서는 衛生上無害이며 또消化性도非常히 良好하다。다음 原料인 脂肪油는 普通비타민A及 D가 豐富하나 이것이 그대로 硬化油中에 殘存해잇는가안한가에 대하야서는 여러가지說이잇고 또 學者에依해서實驗한 여러가지 動物試驗도잇스나 結局의것은 硬化할때의 高溫 又는 完全한 水素添化의 境遇는 비타민은破壞되는 率이만흐나 硬化를어느 程度에서 끈치게하든가 또는 特히 低溫에서 行할경우는 비타민 殘存의 率도만코 따라서 營養價도 크다。그럼으로 用途에 依해서 硬化의 方法에도 多少의相違가 생하게되는것이다。

稻熱病 豫防과驅除法

❺ 水原支局 金一松

結論

稻熱病發生과 蔓延에對하야는 前述한바와 如히 病菌이繁殖에 適當한 溫度와 濕度를 要하나 其外에 稻熱病에 걸리기 쉬운 狀態에잇는稻體 即 換言하면 本病을 誘因하는 條件이 具備한稻에 먼저 侵入하야 漸次擴大하게蔓延되므로 此를 防止할것이니 이 防除法으로는 無病種子 又는消毒한 種子를使用할것은 勿論이고 其他栽培條件에도 十分注意하야 如何한것이던지 病을 誘因할만한栽培法은 絕對로 取치안흠이可하다 苗床에는 適當히薄播를 行하고 合理的으로 肥料를 施用할지며 移植期가 遲延하던지 旱魃의 念慮가잇슬時는 適當히 苗를 保全할것이고 本畓은 深耕하고 肥料는 施用法을 注意하야 窒素質肥料를 偏用치말것과 窒素肥料를 過用하지말며 堆肥를 그대로 肥料로 使用치안흘것이다 移秧은 適期를勿失할것이오 또 수잇는대로 淺植을 行하고 分蘗期에는 가끔排水를하야 稻가强健하게 生育하도록 할것이다

年年 氣象에 注意하야 高溫多濕한日이 繼續할時는 苗床과 本畓을 種種 巡視하야 發病有無를 調査하고 發病의 徵候가 보이면 直時 摘葉、刈除 藥劑撒布를 行하야 病의 蔓延을防止할것이다

苗에서 出穗期에 稻熱病을 極力防除하면 出穗期에 穗頸稻熱病의 發生치안는것이 普通이다 그러하나 出穗期에 雨後濕度가 上昇할時는 穗頸稻熱病이 發生하기 容易하니 豫防的으로 藥劑를撒布하는것이 安全하다 또 [illegible]時期가 早하면 穗頸稻熱病이 發生하는일이 만흐니 [illegible]後 [illegible]時까지는 [illegible]치말것이다

以上과 如히 稻熱病豫防에 關한各條項을 綜合한 栽培法을 取하면 稻熱病은 發生이 아니하더라도 決코 甚한 發病은 업다

一旦 苗床 及 本畓에서 發病한時 此를 治療하기는 極難하나 먼저病葉을 摘取刈除燒却하고 病株는 拔取를 行한後藥劑를 撒布하야 蔓延을 防除할것이오 病株를 拔取한 跡地에는 他의 健全畓에서 分株移植하는것이 最有效한 方策이다(完)

內外地一貫한 肥料政策을考慮

近近交涉開始豫定

政府에서는 硫安問題의 最終的解決을 圖함에는 生産力의擴充을 積極的으로 行하는 同時에 販賣機構에 對하야도 公定價設定의 意義를 宣揚하야 眞實로 農村救濟의 實績을올리기爲하야서는 相當한 革新策 即 政府의監督權을 販賣部門에까지 浸潤시킬 必要가잇다고하야 最近 販賣會社의 設立案이 考慮되고잇는데 同時에 政府에서는 右目的을 達成하기爲하야 內外地를通한 一貫的肥料政策을 樹立할必要가잇다하야 近近 그解決에 着手하게되는모양이다 即 現在、肥料에對하야도 日本內地에서는 重要肥料業統制法 朝鮮서는 이에準한 別個의 法이 存在하야 各其 그 地域에 限하야 監督權이運用되고잇슬뿐만아니라 今回의 公定價格決定에잇서서도 朝鮮、臺灣은 除外되어잇는等 그사이에 何等의統一이업슴은 肥料와가티 今後一層重要性이 倍加되며 內外地의 交流를圓滑히하여야 할경에잇서서는 結局無骨子한것이라하지안흘수업슴으로 重要肥料統制法과 가티 政府의命令權을 外地에도 適用하야 그사이의 連絡과調和를 圖하야 互相間의 交流에便利하게하려는것으로 近近朝鮮總督府와의間에 交涉이開始되리라고한다

淸津鐵工所操業遲延

商工省에서는 鐵의 需給圓滑을 圖하기爲하야 鐵鋼增産五個年計畫을 樹立하고 日鐵이 中心이되어 淸津의 製鐵所建設에 注力하야 이미 敷地의買收를終하얏는데 平生氏의 日鐵會長就任이 決定되자 淸津의 增産은 計畫終了의 十六年까지에는 困難하다는 見地에서 輪西、廣畑의 二個所에 主力을 傾注하리라고傳하야 各方面으로부터 그推移가 注目되고잇는데 總督府殖産局에서는 如左히 觀測되든右에對한 眞相은 目下拓務省을通하야 調査中인데 總督府가 二個年의 時日을 費하야 茂山開發에伴한 淸津製鐵所建設에 모든努力을 傾注하야왓스므로 이미 具體的方針을決定하야 느저도 昭和十六年까지에는 淸津製鐵所가 操業을開始할것은 確定的이라한다

朝鮮産硫安 移出을要望

日本內地의 硫安配給組合에서는 日本內地의硫安品不足을『커버ー』하기爲하야 需要가적은朝鮮市場으로부터日本內地移入을 計畫하고 本月中에 日窒吉川常務가 朝鮮에와서 總督府 朝窒等과 折衝할모양인데 總督府로서는 朝鮮의 需給빠란스의 均衡上이것을容認할지 疑問視되며 그形勢가注目된다한다

久留米絣織 務安郡서獎勵

【木浦】務安郡에서는 農閑期農家의 副業으로 가장 適當하다고 認定하는 久留米絣織을 郡內全般에 獎勵하야 各面에 機織契를 組織케하고 競爭的生産을시켜온다고함은 累報하얏거니와 이지음에는 그의 本格的發達을 보게되어 成績이 優秀한 契中에서 一名式을 選拔하야 久留米의 本場인 九州久留米로 派遣하야 原産地의 技術을 體驗研究케하야 徹底發展을 期하기로되엇다는바 爲先 第一次로서 一老 玄慶 智島 石谷의 四個面에서 各一名式의 代表를 보내기로 하얏스며 뒤이어 安佐淸溪等地에서도 派遣하리라는바 그들이 돌아오면 面의 指導員으로 任命되어 이의 發展을 期할터로 一般은 多大한 期待를 가지고 잇다고 한다

京畿道產業調查 委員會設置

—規程과委員發表—

京畿道에서는 京畿道産業調査委員會를 設置키로되어 그趣意書와 規程을 七日發表하고 同時에 委員氏名도 發表하얏다

產業調査委員會設置 趣意書

本道의 産業經濟는 現下諸般의 情勢에 照하야特히 農山漁村의 振興과 都市商工業의 顯著한 躍進에 順應하야 넓히 그改善施設할 事項이만코 또積極的으로 開發振興할 方策을講究할 時期에 當面한것이다 卽人的物的으로 資源이豊富하고 名種産業의 全面的展開期에잇는 本道의 産業經濟에 對하야 一定한基準과 針路를與하고 施設의 緩急을 律하야 됨은 現下喫緊한要務[illegible] 本道는 이에 [illegible] 道內有識人士에게 [illegible] 本道의 産業經濟의 今後施設에 關한 具體的方策을 定코저하는것이다 [illegible]

京畿道産業調査委員會規定

第一條 本會는 京畿道産業調査委員會라稱하고 京畿道에이것을置함

第二條 本會는 道知事의諮問에應하야 本道의産業經濟에關한 重要한事項을 調査審議함

第三條 本會는 會長及委員若干·名으로서 이것을組織함

第四條 會長은 道知事로서이에充함

第五條 委員은 本道職員及道內在住者로서 産業에關하야 學識經驗이잇는者中에서 道知事가 命하고 또는囑託함

第六條 會長은 會務를總理함 會長이 事故가잇슬때는 其指名한 委員이其事務를代理함

第七條 會長이 必要하다고 認할時는 分科會를設置하고 分科會의 委員及分科會主査는 會長이定함

第八條 本會에 幹事及書記若干을 두고 本道職員中에서 道知事가 命함

第九條 幹事는 會長의 命을承하야 會務를處理하고 書記는 幹事의 指揮를承하야 庶務에從事함

第十條 會長은 顧問을 囑託하야 産業振興에關하야 意見을求함을得함

京畿道産業調査委員會委員

▲山村銳吉 ▲鈴木德二 ▲湯川又夫 ▲本間孝義 ▲山岡敬介 ▲川澤章明 ▲德弘國太郎 ▲肥塚正太 ▲加藤平太郎 ▲熊谷保佐 ▲林凌瑄 ▲齋藤久太郎 ▲崔在犛 ▲足立利夫 ▲葛西貫一 ▲松岡直淵 ▲賀田直治 ▲吉田秀次郎 ▲朴顒鎬 ▲田川常治郎 ▲片岡勉 ▲谷多喜磨 ▲鄭相龍 ▲伊森明治 ▲河野節夫 ▲佐藤作郎 ▲宮林泰司 ▲松野二平 ▲後藤瀞 ▲金思演 ▲武者鍊三 ▲金季洙 ▲朴興植 ▲神谷小一 ▲尹泰彬 ▲高安彥 ▲佐伯顯 ▲永井照雄 ▲權重植 ▲美川秀信

日用商品市況

▲綿布惡化 米棉五十錢低 印棉四十錢高 材料反落으로三品各限六圓가량慘落 市中現物界는昨日來 氣分良好하나 今日三品崩落으로 氣配가 또惡化되엇다

▲木材不變 原木의 不足으로 品不足은 必然의 事實이며 荷動이殆無하나 目下 北支事變關係로 需要가 減少되고 京城市內에는 在荷가 적지안케잇슴으로 市勢는 保合으로 七日京城市勢는 如左하다(一才當)

紅松	上村	〇、三五
同	普通材	〇、二〇
落葉松	普通材	〇、一七
杉松	普通材	〇、一六
杉	正角	〇、一四
同	押角	〇、一一
라완		〇、一五
厚板	(六分板)	一錢增
薄板	(三分四分)	二錢增

▲세멘트不變 세멘트는 鐵道荷物受託制限으로 大建築及土木工事等에 大影響을 及하고잇는바 七日 京城市勢는 小野田及淺野五〇瓩入袋에 對하야 一圓八錢가량으로 不變이다

▲毛絲低落 夏期 閑散期를지나서 漸次 需要期를 向하야 商人側에서는 벌서 秋冬物의 準備를進行하고잇는바 市勢는 原毛高로 軟調를示하야 七日京城市勢를보면 標準絲極細Z C封度當 二圓五十三錢가량으로 低落을보엿다

▲紙物不變 今般 鐵道荷物受託制限으로 地方에의 搬出이 停止狀態에 잇스나 元體紙饑饉은 아직 緩和되지안흔터이므로 底堅하야 市勢의 低落을 보지안코 不變狀態에잇는바 七日京城市勢를보면 如左하다

◆洋紙

▲模造紙	一斤	、一三七
B 〃	〃	、一二七
上質印刷紙	〃	、一二七
中質印刷紙	〃	、一一三
下質印刷紙	〃	、一〇七
更質印刷紙	〃	、一八〇
포스타ー用紙	〃	、一三〇
아ー트紙	〃	、二四七
마닐라보ー루 白	〃	、一六〇
하토론紙	〃	、二一五
茶筋入하토론紙	一連	九、七五〇
色太筋하토론	〃	一〇、五〇〇
本四로ー루	〃	八、五五〇
色本四로ー루	〃	八、八五〇
更紙	〃	八、九〇〇
〃 吉	〃	七、五〇〇
兩面更	〃	七、七〇〇
〃 苦菊判	〃	五、二〇〇
色遊紙三〇斤	〃	五、三〇〇
〃 八〇斤	〃	七、五〇〇
硫酸紙	〃	六、五〇〇
色 〃	〃	七、〇〇〇
白露紙(模造)一八斤	一捆三〇入	六〇、五〇〇
〃 二五斤	一捆二〇入	七三、〇〇〇
普通天井紙十二碼	一五〇入 一個	三三、五〇〇
〃 八碼	二〇〇入 一個	二〇、〇〇〇
改良馬糞紙(二〇束入)	一俵	一八、五〇〇

◆和紙(美濃 四締)

純因州手漉	四貫 一丸	四二、〇〇〇
因代手漉	四貫	三六、〇〇〇
手漉잉크止手漉	〃	三七、〇〇〇
필푸잉크止	〃 〃	一九、〇〇〇
마닐라機械漉A質四貫六百匁付		二四、五〇〇
〃 B質	〃	二三、五〇〇
伊豫(美濃)	十貫一丸	三五、〇〇〇
洋紙下(更紙)四締	一丸	一四、〇〇〇

◆半紙(六締)

純因州手漉	四貫	四四、〇〇〇
因代 〃	〃	三七、〇〇〇
필푸잉크止	一丸	一八、〇〇〇
마닐라機械漉A質三貫九百匁付		二〇、五〇〇
필푸(二千枚)	六貫	二一、五〇〇
同 更紙		一五、〇〇〇

【鮮一紙物株式會社調査】

運動

甲子園野球 廿二地方代表決定

大朝主催의 第二十三回全日本中等學校優勝野球大會는 來十三日부터 八日間 阪神甲子園球場에서 擧行될터인데 이大會에 出場할二十二地方代表는 다음과 갓다한다

▲朝鮮‖龍山中學▲滿洲‖南高中學▲台灣‖嘉義中學▲南九州‖熊本工業▲北九州‖福岡工業▲四國‖德島商業▲山陰‖大田中學▲山陽‖吳港中學▲兵庫‖瀧川中學▲大阪‖浪華商業▲紀和‖海草中學▲京津‖平安中學▲北陸‖高岡商業▲東海‖中京商業▲東京‖慶應商工▲山靜‖島田商業▲信越‖長野商業▲南關東‖淺野中學▲北關東‖高崎商業▲東北‖山形中學▲奧羽‖秋田中學▲北海道‖北海中學

農校陸上

東京農業大學學友會競技部主催의 第三回全日本農業學校陸上競技選手權大會는 來三十日午前九時부터 明治神宮外苑競技場에서 擧行하기로되엇는데 參加希望校는 來二十日까지 東京市澁谷區常盤松町東京農業大學 學友會競技部로 申請하기를 바란다하며 參加資格은 農業、蠶業、水産、獸醫、植民諸學校의 生徒로서 一學校一팀이라한다

海外短信

匈牙利陸上

競技選手權大會는 七月三、四兩日間『부다페스트』에서 擧行하엿는데 一萬米에『케렌』選手가 三一分一七秒로 走破한것과 伯林大會女子走高跳優勝者『찍크』孃이 一米六〇를 超越한것뿐으로 이러다할만한 好記錄은 업섯다한다

全米學生庭球

選手權大會는『펜실바니아』州에잇는『하파ー포ー드』에서 開催하야 지난七月二十六日에 終了하엿는데 單式戰에는『츠렌ー』大學(뉴올레안스)의『아ー네스프·셋타ー』君이 決勝戰에서『출사』大學(오크라호마州)의『게ー린·키야메론』君을 6…2 6…2 6…2의『스트레ー트』로이겨 再次優勝하엿스며 複式戰에는 加州大學의『펜넨트』『뉴ー톤』組가 假古大學의『비켈』『바지스』組를 6…8、3…6、6…1、9…7로서 물리처 覇權을 掌握하엿다 그리고 單式戰에 覇者『셋타ー』君은 一週間에亘한 이大會中에서 일허버린『셋트』는 不過둘밧게업는好成績이라고한다

英國劍牛

大學聯合軍對米國『에일』『하ー바ー드』大學聯合軍과의 陸上對抗戰은 今年으로 第十三回를마지하야 지난七月十日米國『하ー바ー드』大學스타디움에서 擧行되엿는데 英國의 最强팀이라고하는 遠征軍에對하야 米國側은 例年에 比하야 實力이 低下한 感이잇서 英國側은 十二種目中 七種目에 優勝하야 七對五로서『리ー드』하엿다 이로서 英國軍은 米國에서 最初의 勝利인데 그戰績은 米國七勝 英國五勝 一無勝負가되엿다 그리고 이날 英國主將으로 昨年伯林大會 四百米競走에 第二位를 占한『곳드프리ー·뿌라운』(劍橋)은 四百四十碼와 八百八十碼의 兩『레ー스』에 優勝하야 遠征軍으로하여금 勝因을짓게하엿스며 大會新記錄은 二百二十碼『아란·펜닝톤』(牛津)二一秒三과 低障碍에『알후렛드·밀스』(에일)二三秒六과 四百四十碼에『곳드프리·뿌라운』(劍橋)四七秒七等의 三種目이다

職業野球

지난七月七日華盛頓에서 擧行한『아메리칸』『내쇼날』兩리ー그選拔軍의 職業野球戰은『루ー즈벨트』大統領의 始球式으로 開始되여 結局『아메리칸』軍이 四對三으로 四回連勝하엿다한다 그리고 이날의 觀衆은 無慮三萬二千人이며 入場料는 二萬八千四百弗의 大部分은 野球選手救濟資金에 充當하엿다고한다

清淨と美化に優秀な威力!

皮膚의深部까지淸掃하는

洗顏用크림!

クラブクレンジングクリーム(洗顏用)

구라부 구렌징크림

구라부구렌징크림은 살결의 清掃 洗顏用으로서 第一優秀한 크림입니다 이것을 使用하시면 살결表面의 脂肪과때뿐아니라 皮膚의深部까지淸淨히합니다 또그뿐아니라 榮養料의配合에依하야 淸淨히한 皮膚의氣孔을通하야 榮養이吸收되고 본바탕부터 어여뿐살결을 만드는 優秀한 威力을 가지고잇습니다

살결의淸掃에 | 化粧지움에 | 맛사ー지에 | 就寢前에 | 살결의保護에

구렌징用크림의使用法

구라부구렌징用크림을 얼골에서목에 손끗으로 실실全面에문질러발르고 잠간잇다가 부드러운타올이나 가ー제 脫脂綿으로 잘훔처내는것만으로 살의毛孔과 氣孔에 담겨잇는 때와脂肪이 깨끗이업서집니다

六〇전

昨年中

慶北의 家內工業 二千五百萬圓突破

織物三百萬圓製紙五十萬圓等 前年보다 五百萬圓增

【大邱】 소화십일년도 경북도내 가내공업(家內工業)생산고는 이천사백칠십일만 사천오백이십팔원에 달하는거액으로 전년도에비하여 실로오백만원의 대증산을 보게되엿다 그중 주요한것을들면 직물(織物)삼백칠십만원 제지오십오만원『술편』삼십삼만원인바 이로인한농가 수입은 원료대、공임등비용을공제하고 나머지 일천이백이십여만원에달하여농촌 경제에만흔도움이되는터로 이실적에비추어 도당국에서는 명년도부터는 새로운방면에 가내공업의 개발을도모연구중이라한다

平壤—鎭南浦 乘合自動車運行

【平壤】 이번철시로개정된 개정되철도국의 려객취급수송제한에 의하야 평남선(平南線)하로 여섯번식왕복하든것이 세번식으로 바감되어 이때문에 여간불편을 느끼지안혀 평남도에서는 강서자동차상회(江西自動車)에대하여 평양진남포(鎭南浦)간의 직통려객의운수사업을 권한결과 동상회에서 쾌락하여 륙일부터이십인승 승합자를 하로사회왕복운전을 하기로되어 이로서불편이 일소된셈이다 그런데 임금은 일원십전으로 운전시간은 다음과갓다

▲午前 八時三十分
▲同 十一時三十分
▲午後 二時三十分
▲同 五時三十分
鎭南浦 平壤發車時間同時

平壤港實現策으로 大同江에 開港工事

府會에서正式으로上程討議 當局者도考慮를約束

【平壤】 기보=상공도시 평양으로서 만전을 계획하는 수로(水路)개수—지난사일 개회하엿든 평양부회에서 송미(松尾)의원이 리기찬(李基燦)의원외 제의원의 찬성을어더서 대동강(大同江)보산、석호정(保山—石湖亭)간의항로개량공사시행의 건의안을 제출、전의원의 찬동을어더 부당국자로서도 명년도예산에 신중히 고려하기로 되엿다

동 건의안은 최근 점차 동구강수로리용가치가증대되고잇는바 지금에는 수심(水深)이엿고 열이만어 단지 민물이 을는후만 배가 오루 나리게되는데 이것도 적은배에 한하며 웬만한배는 불통이엿는데 금번계획은삼십돈이상의 선박이 무시로 단니도록 항로를 대수리하자는것과 두단도(斗團島)의 운하개항공사를 가리하며 평양에는수로로도 능히 화물이수이입출되도록 할게획으로 각방면에서 만흔 기대를 갖고 문제의진전을 주목하고잇다한다

需要人夫調節次 江陵郡對策協議

지난三日同郡廳에서

【江陵】 인부의 수요조절과 악질 청부업자 퇴치책등을 강구하기위하야 강원도 당국자는공사 사태가날 강릉(江陵) 삼척(三陟) 울진(蔚珍)양양(襄陽)등 각군에서 관계업자들을 초청하야 대책회의가열린다는것은 기보한바다 강릉군의회의는 예정과가티 팔월삼일 강릉군청회의실에서 열렷다 이제 결정되바를 소개하면 공사비십만원 이상의공사터만 매일평균삼천여명의 인부를 쓰게되고 그이하의 공사터의 수요까지합처야 사천여명이면 될것갓다고 하야 이에 필요한 인부는 될수잇는한 지방지민을 쓰도록 군 경 면 당국자가 함께로력을 경주할것이며 인부를 앗기고 사랑으로써 대하기위하야 그감독자인십장(什長)은 지방민에서 선발하야 채용하고 인금등은 최고일원십전 최저칠십전 평균 팔십전정도로 할것등이며 특히로동자 사역에대하야 총독부에서‥로동자각서‥(勞働者覺書)에의하기로하엿는데 금후청부업자들이 양도구역에 호흐는것을 방지키위하야 군경당국은 협조하야 엄중한 감시를하게 되엇다는데 금후결과가 주목된다한다

厚灘面民宿願 市場實現

【舍人】 평남 순천군 후탄면지방은 밀、콩등의 특산지이나원래 산간지대로 교통이 불편한우에 시장까지 업서서 부근시장인 사인(舍人) 자산(慈山)자파(ㅏ波)등지로 삼사십리 가지안이하면 각종울화는 물론 일용잡화까지도 매매할수업는 딱한사정임에 반하야 만여면민은 이래 시장설치를이구동성으로웨친지 오래인바 특히 수년전부터이에 통감한 매화동(梅花洞)을 중심으로 수십여명 지방유지일동은 먼저 지방발전에주력하는일방 교육시설기타 시설에 매진하면서 후탄시(厚灘市)장을 설치하기에 노력하야 종종 당국에진정하야 얼마전 당국으로부터 시장개설인가가나려 지난륙일로서 후탄리(厚灘里)에 개시(開市)케되엿다는바 욕일으로 일이륙일을 장날로 정햇다고 한다 따라서 면민일반의 환희는 물론영하의 불편이 일소되엇고 금후지방발전에 크게기대가된다고한다

大田商工會議所서도 荷物取扱緩和討議

【大田】 북지사변이후로 조선철도가화물수송을 제한함에따라일반상계에 일대이상을 이르키고 잇서 대전상공회의소(大田商議)에서는 이것을완화식힐 방침으로 륙일밤에 구수회의를 할방침이라는바 그내용은 일본내지로부터 군산(群山)으로 수입하야가지고 군산서 『트럭』으로대전(大田)에 이입할방침이라는바 이것으로 상게도다소완화가 될뿐아니라 폭리취체의 예방선도 되리라고한다

同窓會費用을獻金

【榮州】 경북영주읍(榮州邑)에잇는 영주공립보통학교동창회(榮州普校同窓會)에서는 지난오일에 역원회를 개최하고 목하북지사국의중대성에 감하야 금년의정기총회를 폐지하는동시 총회비용금십원을 황군위문금으로 당지경찰서에 기탁하엿다한다

本報圖們支局의 讀者慰安映畵 十日부터二日間

【圖們】 본보도문지국(本報圖們支局)에서는 도라오는 열흘、열하루밤이틀밤동안 당시국제극장에서 국제극장(國際劇場)후원하에 본보독자 나량위안영화회(納涼慰安映畵)를 개최케되엿는바 영화의상연제목은 영화조선사제작으로되여잇고 안석영씨의 원작각색으로되여잇는 평판영화 춘풍(春風)의 전후편과거인의가(巨人의街) 류혈남아(流血男兒)의 삼대영화를가지고 애독자제씨를 위안케되리라하며 동영화의해설사는 조선서도 큰명성을가지고잇는 리군성(李君星)씨가 특별출상하야 해설하리라하며 당야입장료금은 할할(割引)으로 독자에게 제공할것으로 일반독자들은 만히입장하야 주기를 바란다고한다

張參與官夫人이 金指環을獻納

【羅南】 라남에 잇는 애국부인회(愛國婦人會)에서는 북지사변에 따르는 시국인식을 고조하기위하야 림시총회를 열고총후의렬성을 고취한결과 렬석한 장참여판부인(張參與官夫人)은즉석에서 손에 끼어든 금반지를 빼여서 이가튼 사치품은 필요업다하고 국방헌금에 보태달라고 하엿슴으로 일반은 그성의에 놀래고잇다한다

中堅青年講習盛況

【惠山鎭】 함경남도주최로 운흥(雲興)보천(普天)혜산(惠山)삼면

博川初有의水亂 浸水家屋百餘戶

田畓被害二千餘町步

【博川】 창성 삭주(昌城朔州)등지의 격심한호우로말미아마 박천대령강수(博川大寧江水)가 범람하여 지난이일에 박천은 수십년래에 처음보는 수란을당하여 일시는 대소동을 일으켯다 산간지방으로부터 류하된진과가 장진을 소도아지 항목(抗木)등이떠나리는 광류는 정경중수되여 수위는 삼십오척이라는신기록을지여 위기일발에빠저슬때 소방대 청년단 경찰서원의 모험적활동으로 위기는 면하엿스나 떠나려가는나무를 자부려다가 한명은 익사하고 한명은구출되엿스며 박천선철도와 맹북선(孟北線)자동차선로는 불통되엿다는데 전답과 가옥침수는다음과갓다한다

田畓浸水 二千餘町步
博川浸水家屋 一七戶
〃 〃 半壞 二戶
〃 〃 全壞 三戶
〃 溺死一名(金泰鎭)(二七) 一一戶
南湖洞浸水家屋 一一戶
〃 〃全壞 一戶
寧湖洞浸水家屋 一〇戶
〃 〃全壞 一戶
損害額調査中

開慶署新築期成會

【開慶】 문경경찰서는 지난오일에 점촌으로이전한것은 기보한바와갓거니와 이전당일오후팔시에 호서남면사무소에서 편미배여명이 집합하야 경찰서청사신축기성회를 조직하엿는데 역원은 다음과갓다

會長=李圭 副會長=朴俊良 市 金萬鎰 會計=土山一人 幹事 金正九 金基甫外五名 評議員=開慶郡各面長 李元得 權五定外八名 顧問 尹郡守 高

流失家만도百餘戶 罹災民二萬餘名

古寧朔盈地方水亂

【永山】 지난이일에 홍수난을만난 고령삭영(古寧朔盈)의주군일원은 거의전멸되고말엇다 각지농작물은말할것업고 전답과가옥류실존해가 근삼백만원에달하는 모양인데 장차이만여면민의 살어나갈도리가망연하여 일반의동정만바라고잇다한다

▲家屋流失 百餘戶▲浸水 五百戶▲田畓被害 一千町步▲道路破壞十數處

第三種所得稅에나타난 北朝鮮開發의反映

比前六割三分의激增으로 十五萬四千三百圓의增收

【咸興】 함흥세무감독국(稅務監督局)의 금년도 제삼종소득세의 조정은 칠월말일로써 끗마치엇는데 그조정액(調停額)은 삼십구만륙천삼백륙십륙원오십륙전으로 조정인원은 이만일천일백이십칠명이나된다

이것을 전년도와 비교하야보면 조정액은 십오만사천삼백팔십원십이전 인원으로 삼천백구십오명 실로륙할삼분의 격증으로 소위 북조선 약진의 자최를 여실이보여준다고한다

그러나 이 조정인원을 함남북량도 총인구 이백륙십만명에 비하면 구퍼—센트밖게는 못되는 참혹한현편이다

徒步로歸省하고 自動車賃을獻金

【春川】 비상시국이라 국방의연금을 헌납하는 특지가가 속출하는데 지난이일 오전열시경춘천경찰서에 춘천농업학교(春川農校)삼학년생 한명이 나타나서 헌금이원을내며 『약소하나마 국방비로써주십시요』하고 주소와 성명은 말하지안코 나가랴하는것을 서원이 그주소와성명 제반사정을 집문한즉 김화군원북면단갈리(金化郡遠北面丹葛里)에본적을둔 김정철(金正哲)(一七)로 하기휴업이 끗나고 이삼일후에 집에 돌아갈터인데 북지나에서 싸우는병사들을 생각할때 도저히 자동차를타고 갈염치가업서 그자동차비를 헌납한것이며 도보로 귀향할터이라함으로 일반은 크게감심 하엿다고 한다

三浪津金組事件 執猶、罰金刑言渡

【密陽】 루보한경남밀양(密陽)군 삼랑진 금융조합(三浪津金融組合)이전반 대사건의 피고십삼명에대한 주거침입 폭력행위취체법즉위반 상해(住居侵入暴力行爲取締罰則違反傷害)등피고사건의최후공판은 지난팔월삼일오전구시부터 밀양지방 법원지청제일호 법정에서 속행하엿는데개정전부터 정내정외는 사건발생당시 무장경관대까지 출동하여쓴 문제의사건인만큼 가족친지는 물론일반방청자로 입추의여지가 업섯스며 비상한긴장리에 담임적사(赤司)재판장으로부터 다음과가티 언도를하고동십시경에 폐정하엿다한다

金永達 朴二鍾(各懲役六個月三年間執行猶豫) 許道明 李且根(罰金八十圓)曹奉和 李相國 池起龍 朴三達(罰金五十圓)文斗英 金斗千(罰金四十圓)金福順 金福男 成粉伊 (罰金二十圓)

榮州에도暴炎繼續

【榮州】 요지음경북영주읍(榮州邑)에서는 매일수은주(水銀柱)가 올려가고 나릴줄모르는 백십도이상이어서 일반은 거리로 들로 물로 산으로 호터지어 기운을 붓잡지못하는 현상인데이대로 몃날단계속한다면 채소(菜蔬)등은 전멸상태라한다

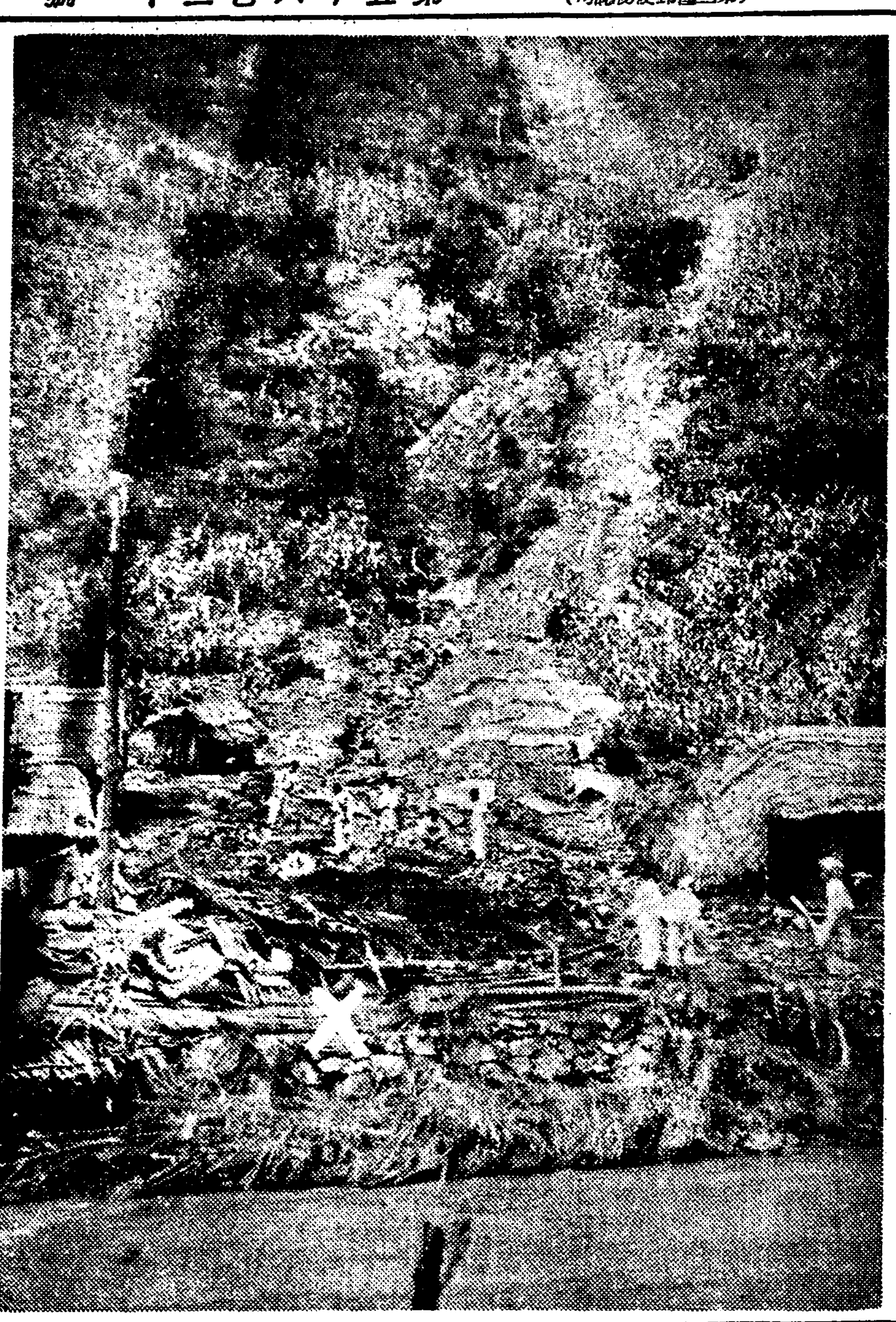

◇寫眞……大楡洞市街入口의水害慘跡

逕至하는國防獻金

▲居昌 북지사변 폭발이래 각지의 국방열을 날이갈수록 노퍼가고잇거니와 경남거창(居昌)에서도 민간각계를 통하야 헌금이연일 답지하고잇다함은이미보도하야 왓거니와 이제애국부인회거창분회 거창읍분구(愛國婦人會居昌分會居昌邑分區)에서는 총후후원을 기필코대활동한결과 지난삼십일일 현재 군인의문금거출자씨명은다음과갓다

▲金十五圓=上田都▲金十圓式金小岳、李貴達、寺尾 마쓰에▲金五圓式=谷田諸十郞、李一讓、居昌金融組合職員一同 熊谷婦人團 黃德元 馬場政夫、大澤君子 長部覺子 甲斐夫其子 秉永리쯔노 後藤允 居昌警察署朝鮮人職員一同、上田千鶴子 佐藤忠七 尹瀞 慈鎬國▲金三圓式無名氏 進藤節子 飯塚末午 市數森田 히사요 三宅國藏 飯島啟一郞 谷岩治齊 健之助 吉武히사 柴崎杉子 宋在述 齊木清重 中澤幸子 大坪滋伐 菊池도시고 徐亨子 李元莫 藤田和歌野 ▲金二圓式愼順達 朴文絃 朴庚喜 建山旅舘 明渡하루 秋吉文惠 伊藤도메 權山增一 今井구라 梶谷珠 金村氏 藤谷氏 朱判岩 吳瑞洙 裵小岳 金今河 仲吉龍位 韓秋山 齊山夫人山口夫人 松浦夫人 荒木쯔기노 李碩國 朴尙七 大林巖次 李聖在 永井八重子 金商洙 箕浦富惠 安田쯔다 吉良富代 吉良敏子 富田富惠 愼殷 愼德出 章東觀 藤原照美 河再敎 愼貴達 金性烈 李和鍾 松田秀子 萩田奈美 前田賢技 吉竹佐輝子 宇野照子 木船岩森下 시부에 李順姬 宋中房 高順伊 金尙範 盧希蓮▲一圓五十錢式=鄭周成 南良淑▲金一圓式=宮崎호지고 辻永フミ子 大野和四郞 瀨川民子 金山洋服店 朴琳柱 愼南緯 章應熙 李九官 柳仁櫓 大岡유에 具福會 金順末 金壽鉉 堀西지도세 矢野末子 李根宰 李根佑 朴奇模 裵在詰 許三儇 森岡秀武 稻玉邦弘 永野三郎 幸原裕幸 小林清治 酒井도미고 渡邊節子 福田美奈子 塘添메구미 福崎千代乃 外國노리 岡部가루오 熊谷구라고 鄭仲伊 金南得 崔馬鉉 申植祚 尹在嵩 志賀다이 李明善 金炯國 金碩元 鄭淳宇 梁成超 李英愛 金女岳 李昌壽 愼一色 金鍾演 章廷柱 章東玉 章宗熙 章東琡 南海龍 李鍾順 黃聖履 稻谷쓰루고 康升準 金在守 李文植 金泰成 韓鴻點 豐岡다이 坂本傳市 丹生谷齊 任根壽 古賀雪子 金義容 田村다미고 孫德鎬 李明善 竹田商店 白南龍 島田久良 鄭基柱 黃廷憲 禹源植 成今姬 鵜殿茂子 澤田護衞 愼小岡 張鳳順 章判粉 金福女 李加梅 白貴愛 朴順岳 金點玉 藤原메가노 鄭子任 李慶昌 徐富在 高順姬 金繭子 白敬蓮 裵小岳 朴松彬 李先分 文阿介 許漢英 李申金 朴福達 崔判玉 金貴達 朴仁淑 朴鳳來 朴武先 三光洋服店 金秉佑 李判述 稻員虎雄 市川英 李永根 李商雨 金判銘 愼重夏 韓貴阜 高暢俊 金景達 全用鉉 李喆 福原好美 崔洪烈 劉應春 李志灌 金在式 朴萬凰 愼榮緯 金海成 金鎔太 愼鶴伊 國本富子 小出原壽子 坂本コト 石井미요리 李順岳 徐心善 李圭澈 愼鍾柱 金判述 朴聖五 李祥熙 洪龍善 李承玉 李漢穆 李聖三 成洛水 崔相煥 金藏鉉 林在勳 黃遠奎 李炳華 金龍山 尹李旦 卞河羽 白福達 卞平蛻 金順達 愼石花 鄭小玉 鄭鳳三 金取春 木谷力夫 崔太炯 黃德時 李東瑾 鄭鳳鶴 朴學必 愼錫祚 愼淳緯 崔春 朴宜東 裵元植 愼豢緯 愼仁緯 宋尙萬 鄭淳範 愼三出 愼時三 白英鍾 秋澤恒馬 朴東秀 愼重穆 章元夏 尹基商 池田宗一 李允永外八名 ▲金七十錢式=姜晋昌外三名▲金五十錢式=愼又岳外九十名 ▲金四十錢式=愼判順外六名▲金三十錢式=金日順外十六名▲金二十錢式=金八文外四十二名▲金十錢式=朴義俊外四十四名以上

▲牙山 충남 아산군내에는 개인 혹 단체로부터 국방헌금급 장병위문금이 온양경찰서를 통하여 연일답지한다는바 지난삼일오후부터 동오일까지 제사차로 기탁된것이 아래와갓다한다

一百圓河顯瑞 五十圓林氏 圓溫陽面長李存里振興會員一同 十圓同里婦人會員一同 三十圓光石銀治 場第公會員一同 五圓屯浦市 廿圓溫泉俊 廿圓李峯雨 三十圓李漢琪 廿圓李德祥 五圓朴隆 鄭一圓韓順基 二十一圓三十五錢 高野山外六名 三十圓朱致國女史 一百四十三圓 月一會員一同 三圓安昌根 二十圓 宋允錫五圓 金漢求五圓 尹炳殷四圓 李昌洙三圓 岡崎清寛二圓 宋鳳浩二十二圓五十錢 茶話會員一同五圓 金海宗一圓 梁光錫一圓 安秉燮一圓 李康河十圓 沈德求三圓三十錢 梅谷共勵組合員一同一圓二十錢 水鐵里婦人會員一同二圓 梅谷洞夏季講習生 許均外十名以上 計金四百九十九圓八十五錢也

▲新泰仁 북지사변이점차 악화됨에 반하야 전북신태인(全北新泰仁)지방에서는 지난삼십일현재이만구천 구백사십원을군용기헌납금으로 당지경찰관주재소에기탁햇다함은 기보와갓거니와그후도 신태인면사무소와 당지주재소에 팔월사일부로 군용기헌납금을 다음과가티 기탁햇다 한다

泰甲秀百圓 泰大順二十五圓 岡村伊太郞二十圓 秋吉親三五圓 以上新泰仁面取扱分 德積順五十圓 徐秦兆三十圓 朴榮求二十圓 金在子五圓 以上駐在所取扱分

合計 二百五十五圓
累計 三萬百九十五圓也

▲堤川 북지사변이돌발하자 제천군민들의 적성의발로가 날로더하야감은 이미보도한바이어와 뒤를게속하야 답지하는국방헌금과 황군위문금은 또다시다음과갓다

皇軍慰問金

三圓 申東休外九名 十圓金柱漢 十二圓堤川公立小學校五星同窓會 一圓 中田晉二 二圓鄭德源 三圓金洪植外十九名

國防獻金

五圓秋谷悅代 二圓張炳奭 十圓元容鶴 七圓堤川金融組合役員一同 五圓尙必煥 二十圓金杜漢 五圓金秉駿 十圓金在雄 三十圓金東基 三十圓 李相寓 五圓鄭勝澤 十圓黃溥性 二圓鄭德源 四十圓中華民國人無名 二十圓 李基萬 五圓李順根氏

今日 八日
午前十時부터 平壤公設『코ㅡ트』에서
第二回 西朝鮮府郡對抗庭球
◇主催 平壤庭球團
◇後援 朝鮮日報社平壤支局

少年窃盜團七名

安東、新義州를舞臺로 橫行타가義州署에被捉

【義州】 수년를두고 도처에 발호하는 소년절도단 팔명을 의주서에서 일망타진하야 방금엄중한취조를 하는중인데 그들은 안동、신의주(安東、新義州)를중심으로하고 작년여름부터의주、백마、비현、룡천、오룡배、평양(義州、白馬、枇峴、龍川、五龍背、平壤)등지로 도라다니면서 금품절취한것이 상당히 만하서지금적발된것만도 사십이건에 약천여원이나 달한다고한다 그리고그들의 주소성명은 다음과갓다고 한다

▲義州郡水鎭面雲川洞 李天景(一七)▲安東縣一番通金昌雲(一六)▲同一丁目一番地韓時炳(一五)▲同江岸通二丁目一番地李忠培(一七) ▲同朴光燦(一七) ▲同六道溝文聖根(一八)▲雲川郡北鎭面橋山白七星(一六) ▲龍川郡 (以下未詳)金炳俊(一五)

思想事件被疑者 留置中突然死亡

解剖結果"原因은病死로"斷定 襄陽警察署內의變故

【江陵】 강원도양양군읍내 장세환(張世煥)(二六)는 일직이 강원도평의회원과 동군강현면장(降峴面長)으로 다년재직하야 만흔 치적을남기고 지금읍내에서중견적존재로서 공사간에 만흔활약을하고잇는사람으로 지난칠월이십오일 모사상관계의 사건의 피의자로 양양경찰서에 류치되어 이래엄중한취조를당하고잇섯다는데 지난이일미명에 동경찰서숙직실(宿直室)에서 돌연사망하얏슴으로 세간에서는 경찰당국에대하야 큰의혹을던지게되엿는데 이급보를접한 강릉검사국 정원검사(井原檢事)는 강원도립병원외과과장 박건원(朴乾源)의관을 대동하고 급거히 현장에 출장하야 특히 유족과 친척등을 립회시킨다음 시체를 해부에부처엇 방강원도 경찰부에서도 게원를 현장에급파하여 진상을 조사하는등 소동하엿는데 이사건에대하야 강릉검사국 당국은 기자에게 아래와가튼 담화를발표하얏다

『사건이 중대하므로 시각을다투지안코 그곳에도 공의(公醫)가잇지만 이곳도립의원 외과과장으로하야금엄밀한 해부를 시켯는바 그는평소의 대음가(大飮家)로위장의 만흔염증(炎症)이잇서서 이것으로인하야 병사된것이판명되엇다 더욱히 경찰당국으로서 다른불상사가될난한그무엇이업지나안흔가하고 면밀한 조사를하얏스나 그와가튼 사실은 전연업섯다 더욱이 그에게대하야는 류치이래 건강이조치못함으로 항상 공의로하야금 치료를하게햇고 갑방은 여러가지물편이잇서서 숙직실에 옴겨다노코 치료를시켯다』

地方人事

▲田中傳次郞氏(平壤警察署長)轉任人事次本報光州支局來訪
▲鄭民朝氏 (光州稅務監督局經理部長)新任人事次 同上
▲車化善氏(前醴泉郡守)新任慶事務官被任人事次本報醴泉支局來訪
▲金英鎬氏(醴泉郡勸業)慶州郡勸業人事次本社來訪山支局來訪
▲兒玉振二氏 (平南道警察部高等課)新任人事次本社平壤支局來訪
▲湯淺茂太郞氏(前群山郵便局長)遞信局電氣課轉勤人事次本報群山支局來訪
▲金昌斗氏(前平昌郡守)高城郡榮轉人事次本報來訪局平昌支

蚊帳에불이부터 小兒一名燒死

沃溝郡米龍洞서

【群山】 옥구군미면미룡리 (沃溝郡米面米龍里) 홍종내(洪鍾乃)는 지난사일 오후구시경 모기장을 치고자든중 등시시경 방안에다 켜노앗든 『람푸』 불이 모기장에 옮겨부텃슴으로 전기홍종내외그외모친은 급히뛰여나와 생명을 구하얏스나 그의동생홍업(洪業)(三)은소사하엿다한다

榮州國防獻金

【榮州】 경북영주(榮州)의 국방열은 날이갈수록 점점고조되야 지난오일에는 아래와가튼 각방면에서 국방헌금과 휼병금이위문금이잇섯다

百五十圓 丁基寬 以上榮州郡軍人後援會恤兵金 五十圓 丁基寅 一圓四十錢 榮州中學人物研究會員 以上榮州國防獻金 二十五圓 朴根佑 二十五圓 金寒斗 四十圓 崔晉淑 百圓 朴鳳緯 以上惠進會員會分 一百四十八圓八十六錢以上榮州邑人會榮州分會兼員分

平壤高普同窓會

【平壤】 평양고등보통학교(平壤高普)에서는 오는십일 정오에 동교강당에서 동창회를개최한다고한다

長篇小說

어머니

李箕永作 鄭玄雄畵 【116】

第四、女子篇

一、흘러간오년(二)

그동안에 인숙이는 중년부절어든 몸으로 꿈든 살정이 차점 여워 드러갓다。 저문물 쓸쓸한 서양에 락화를 재촉하는 한떨기의 꼿나무와 갓다할까？ —무정한 세월은 속절업시 그의 청춘을 빼서갓다。 그의 모친도 허리가 더 굽게 늙엇다。 그는 술을 쉬기도 가뿐것처럼 헐헐하는 가쁜숨을 드내쉬엿다 인숙은 오년동안을 한결가티 재봉틀을 쉬지안코 부려서 세식구가 연명해가며 그아들의학교다니는 뒤치다 거리를 하엿다。

말하자면 그는 아들하나 공부를 식힌것이 그동안의 소득이라할까？ 그밧게는 오직 땀과 눈물을 짜낸것뿐이엿다。그러나 그는 조금도 현재의자기를 불만하게 생각하지는안엇다 사람의 욕심이란 한량이업는 것이다。유한한 인생이 어찌한업는 욕심을 따러갈수잇스랴？ 그럼으로 자기보다 나흔사람을 쳐다보고 살자면、한이업스니、차라리 내려다보고 사는편이조치안을까？

아니、그는 이러케 소극적으로인생을 살랴고 단념한것도아니다、그는사실평생에 비로소자기자신을 어든것갓다。지금까지 자기는 세상형편을 꿈속가티감감하게 모르고 사러왓다。

그는 어려서 부터 어른들에게 무시로 드러온말이 생각난다。사람은 누구나 착하게살고 올흔도리로 사러야 한다고！

그래서 자기도 그러케 생각하고、어린애들에게도 그런말로 타일럿다。또한 교회에 단일때는、밤낫 그런뜻으로 하누님께 기도를 올니지안엇든가？

그러나、그는 과연 지금까지 무엇을 착하다하고、무엇을올흔것이라 하엿든지 모른다。그것은 다만 막연하고 회색빗가튼 안개속에서 사러온것갓다。

하긴 그는 지금은 인간이무엇이냐？하면 모른다。무엇이올흔생활이라는것을 그는 한마디로 꼬집어내지는 못한다。

하나、지금의 그는 인생의룬곽만은 어렴풋하나마 짐작할수잇슬것갓다。좌우간 인간사회에서는 무엇보다도 인간이 제일일것이다。그러타면 남존녀비의 로예도덕이나 재래가정의 불합리한 생활이 모두 인간의 잘못된습관과 편견(偏見)에서 생긴것이 아니엿든가？ 인숙은 차차 이런생각이 드러가자 종래의 자기가 올타고생각하든것에 하나 둘식 의심을품게 하엿다 그럴수록 그는 세상이치에 꼬두리를 캐기시작하엿다。

그는 이제야 겨우—『왜？』를 발견하엿다。 그전에는 도모지『왜？』를 몰랏다。아모리불합리한 사물에서도 그는 거기서『왜？』를 발견 하지못하고 그저 숙명적으로 생각해버리고 마럿다。다시말하면 그는 비판력을 가지지 못하엿다。나뿌면 어째서 나뿌다는것인지 조흐면 어째서 조타는것인지 따러서 무엇이 정말로 나뿌고 조흔줄을 몰럿다 그저 남들이 조타니까 나도 조흔가부다 남들이 나뿌다니까 나도 나뿐가부다하는 호리멍텅한 생각뿐이엿다。세상에는 지금도이와가튼 사람이 만흔데 인숙이도 그중의 한사람이엿다。

그가『왜？』를 발견한후로는 모든 사물에 그것을부치는 버릇이 생기엿다。사람은 왜 사는가？ 착한것은 왜착하다는것인가？ 어떤것이 올흔생활이요 무엇이 정당한 사업인가？하고 그의 심중에는 차첨 의문부(疑問符)—？가 느러갓다。

그의 이런생각은 자연、이지(理知)의 눈을 두드렷다。이지의 슬기구멍은 과학의 새 세상을 빗처 주엇다！

그는 불현듯 지적(知的)욕구(慾求)를 늑기엿다。

어느날 그는 아들이업는 틈을 타서 가만이 그의 책상속을뒤저보앗다——。

원래 한문소양이 잇는데다가 〇〇학원을 졸업한 인숙은 아들이 지금 무슨책을 읽고잇다는것은 알수잇섯다。물론 아들은 학교에서 배우는 교과서를 읽고、그것을 공부하는줄만아럿다。

그런데 그의책꼬지에는 교과서와는다른 책한권이 끼여잇지안은가？

고대사회사——그것은 역사책이엿다。인숙은 그책을 펴들고 틈틈이 몰래 읽어보앗다。

그는생전처음으로 읽어볼뿐아니라、이런책이 세상에잇는줄도그때 처음 아럿다。

그것은 교회와 학교에서 배운것과는 별다른 판창을가진것으로서、옛날말로하자면 이단(異端)이라할만큼、대담한저술이엿다。

그래 그는 다소 신기한 생각이 업지안엇다。